



琴平町

public relations KOTOHIRA

6月の主な内容

2-7 町政情報

8 カメラレポート

9 情報ひろば

10-11 教育委員会だより

12-13 子育て情報

14-17 健康情報

広報

# ことひら

VOL.502



2019

6

June

五條地区にお住まいの方へ

# 五条財産区議会議員選挙

## 立候補される方へ

### ① 立候補届受付

(1) 日 時 6月18日(火) 午前8時30分～午後5時

(2) 場 所 琴平町役場2階 第2会議室

### ② 立候補届出用紙交付

琴平町選挙管理委員会(役場2階総務課内)において、随時配布します。詳細については、取りにこられた時に説明いたします。**立候補される方は届出日までに書類の事前審査を受けてください。**(添付書類などが不備の場合は立候補の受付ができないことがあります。)

## 有権者の皆様へ

### ① 議員の定数

6名

### ② 任期

4年(令和元年7月1日～令和5年6月30日)

### ③ 選挙権

琴平町五條に住所を有する者で、令和元年6月3日の選挙人名簿登録時に琴平町議会議員の選挙権を有する者

### ④ 被選挙権

右記の選挙権を有する者で年齢25歳以上の者

### ⑤ 告示日

6月18日(火)

### ⑥ 投票

(1) 日 時

6月23日(日) 午前7時～午後8時

(2) 投票所

琴平町総合センター2階 大ホール

### ⑦ 期日前・不在者投票

(1) 期 間

6月19日(水)～6月22日(土)

(2) 時 間

午前8時30分～午後8時

(3) 場 所

琴平町役場2階 第2会議室

問 選挙管理委員会

☎75-6701



# 琴平町議会議員選挙

**投票日** 7月28日(日) 午前7時～午後8時

## 当日投票所

有権者の方々に後日郵送される投票所入場券(はがき)に記載されています。

## 期日前投票

期間 7月24日(水)～7月27日(土)(毎日)

時間 午前8時30分～午後8時

場所 総合センター2階 第3講座室

日時 7月28日(日) 午後8時30分～

場所 琴平小学校体育館

## 開票

日時

7月28日(日) 午後8時30分～

場所

琴平小学校体育館

立候補に伴う手続きは下記のとおりです。

### ① 立候補予定者説明会

(1) 日 時

6月27日(木) 午後2時～(2時間程度)

(2) 場 所

役場3階 大会議室

### ② 事前審査

(1) 日 時

7月8日(月)～7月12日(金)

(2) 場 所

午前8時30分～午後5時

### ③ 立候補届受付

(1) 日 時

7月23日(火) 午前8時30分～午後5時

(2) 場 所

役場3階 大会議室

選挙の詳細については、7月号の広報でお知らせします。

問 選挙管理委員会

☎75-6701



平成30年度 琴平町個人情報保護条例の施行状況の公表

I 個人情報取扱事務の登録件数

414件

II 開示請求等件数と処理状況

(1) 開示請求の件数及び処理状況

実施機関別開示請求件数と処理状況(単位:件)

実施機関	請求	取下げ	決定状況		
			全部開示	一部開示	非開示※
町長(内訳別表参照)	8	0	2	5	1
議会	0	0	0	0	0
教育委員会	0	0	0	0	0
選挙管理委員会	0	0	0	0	0
監査委員	0	0	0	0	0
農業委員会	0	0	0	0	0
固定資産評価審査委員会	0	0	0	0	0
計	8	0	2	5	1

※非開示には、個人情報不存在の場合、条例適用除外の場合を含みます。

町長部局内訳(別表)

課名	請求	取下げ	決定状況		
			全部開示	一部開示	非開示※
総務課	1	0	0	1	0
住民サービス課	5	0	0	4	1
高齢者支援課	2	0	2	0	0
計	8	0	2	5	1

(2) 訂正請求の件数 ..... 0件

(3) 利用停止請求の件数 ..... 0件

III 不服申立て件数と処理状況

実施機関の開示決定等に対する不服申立てはありません。

平成30年度 琴平町情報公開条例の運用状況の公表

I 公開請求件数と処理状況

実施機関別公開請求件数と処理状況(単位:件)

実施機関	請求※	取下げ	決定状況		
			全部公開	部分公開	非公開※
町長(内訳別表参照)	9	1	0	6	2
議会	0	0	0	0	0
教育委員会	5	0	0	4	0
選挙管理委員会	1	0	1	0	0
監査委員	0	0	0	0	0
農業委員会	0	0	0	0	0
固定資産評価審査委員会	0	0	0	0	0
計	15	1	1	10	2

※非公開には、却下、公開請求の対象不存在、条例適用除外を含みます。  
※請求には、他の実施機関からの移送を含みます。

町長部局内訳(別表)

課名	請求※	取下げ	決定状況		
			全部公開	部分公開	非公開※
総務課	2	0	0	0	2
福祉保険課	1	1	0	0	0
農政土木課	6	0	0	6	0
計	9	1	0	6	2

不服申立てと処理状況(単位:件)

II 不服申立て件数とその処理状況

実施機関	申立て	取下げ	却下	諮問・答申		裁決状況		
				諮問	答申	認容	一部認容	棄却
議会	0	0	0	0	0	0	0	0
教育委員会	0	0	0	0	0	0	0	0
監査委員	0	0	0	1	1	0	1	0
計	0	0	0	1	1	0	1	0

※前年度から引続いて処理した場合や次年度に引き継いだ場合があり、申立て件数と処理件数が必ずしも一致しないことがあります。

問 総務課 ☎ 75-6701

住民基本台帳の閲覧状況を公表します

平成30年度(平成30年4月から平成31年3月まで)の閲覧状況を公表します。

閲覧日	申出者	目的	閲覧対象となった住民の範囲	
			地域・年齢・性別	件数
12月19日	一般社団法人 中央調査社 (委託者 内閣府大臣官房政府広報室)	「社会意識に関する世論調査」の実施	榎井地区に住む18歳以上の男女	25
1月16日	自衛隊香川地方協力本部	自衛官等募集	平成13年4月2日～平成14年4月1日までに生まれた男子及び女子 平成16年4月2日～平成17年4月1日までに生まれた男子	121
2月13日、14日	宗教法人 金刀比羅宮	笑歯会開催	町内に住む80歳以上の男女	117
2月21日	一般社団法人 中央調査社 (委託者 一般財団法人日本宝くじ協会)	「宝くじに関する世論調査」の実施	榎井地区に住む18歳以上の男女	24

問 住民福祉課 ☎ 75-6704

## 令和元年度琴平町職員採用試験のお知らせ

試験区分	人数	受験資格	受付期間	第1次試験
大学卒業程度 一般行政	2名程度	昭和60年4月2日から平成10年4月1日までに生まれた者、もしくは同年齢未満であっても、大学を卒業した者又は令和2年3月31日までに卒業見込みの者。	6月5日(水) } 6月28日(金)	<b>日時</b> 7月28日(日) <b>受付</b> 午前8時30分～午前9時 <b>試験時間</b> 午前9時～午後3時頃 <b>場所</b> 香川県自治会館、 マリンパレスさぬき及び ホテルパールガーデン 
短大卒業程度 保健師 (職務経験者)	1名程度	保健師免許を有し、保健師、助産師又は看護師としての職務経験が通算して5年以上ある者。	※郵送の場合は、 期間内必着とし、 「簡易書留」に限り 受け付けます。	

**提出先** 持参：琴平町役場2階総務課(土・日・祝日を除く)  
 郵送：〒766-8502 香川県仲多度郡琴平町榎井 817-10 琴平町役場総務課 宛  
 封筒の表に赤字で「町職員( )受験申込書在中」と記入し、簡易書留で郵送して下さい。  
 ※( )内は試験区分を記入すること

\*詳細については、町ホームページをご覧ください。  
 なお、申込用紙は受付期間の初日から総務課で配布します。 問 総務課 ☎ 75-6701

寝具類等  
洗濯乾燥消毒  
サービス

## 布団等を洗濯・乾燥・消毒してみませんか？

布団や毛布等の寝具類を洗濯・乾燥・消毒することで、清潔で快適な生活が過ごせるよう支援します

**対象者** 次の要件をすべて満たす方

- 70歳以上のひとり暮らし高齢者、70歳以上の高齢者のみの世帯又は重度で寝たきりの身体障がい者等であること。
- 在宅で生活をしていること。

**負担金** 300円

**申請先** 地区の民生委員又は住民福祉課②窓口まで

※申請書に必要事項を記入のうえ、申請してください。  
 申請にあたっては、地区の民生委員による対象者であることの確認が必要になります。

問 住民福祉課 ☎ 75-6706

**受付期間** 6月3日(月)～  
6月17日(月)

**その他**

- 寝具類は自宅でお預かりし、1週間程度でお届けします。
- 寝具類の種類によってはお預かりできない場合があります。あらかじめご了承ください。
- 利用は、一人につき、年1回です。次回は、10月を予定しています。



問 住民福祉課高齢者福祉担当  
☎ 75-6706

被保険者証の有効期間等で本年5月1日以降の日付についても「平成」と表示されていることがあります。有効なものとして取り扱います。  
 元号表示を改めるための被保険者証等の発行や送付は行いません。「平成」と表示される部分については新元号の対応する年に読みかえていただきますようご理解とご協力をお願いいたします。

## 介護保険被保険者証等の元号表示について

## 4月分資源収集状況

品名	収集量(kg)	売却費(円)
アルミ缶	450	15,750
雑鉄	340	680
スチール缶	290	2,320
新聞	8,980	161,640
雑誌	6,130	85,820
段ボール	3,950	39,500
ペットボトル	1,170	9,360
無色ビン	1,241	*再商品化のため 分別収集を行って います。
茶色ビン	1,103	
その他	415	
プラスチック	3,290	
<b>合計</b>	<b>27,359</b>	

4月分資源ごみ処理に要した費用 **337,564円**  
 缶・ビン・ペットボトル等は、中身を処分し、水洗い後、資源収集日に出して下さい。



## おめでとうございます

### 憲法記念日知事表彰

白川 サヨ子 氏

(社)香川県  
婦人団体連絡協議会  
副会長

男女共同参画功勞



高木 邦子 氏

琴平町交通指導員

交通安全功勞



残りわずかです  
お早めに!

## 住宅用太陽光発電システム設置補助制度について

地球温暖化防止の取り組みの一環として、再生可能エネルギー利用の促進を図ることを目的に、今年度も太陽光発電システムを設置される方を対象に、その設置費用の一部を補助する制度を実施しています。

### ●対象機器等

県の補助金交付対象となる未使用の太陽光発電システム設置工事費など

### ●受付件数

約15件(予算額)になり次第、受付終了となります。そのため、予約番号申請が必要です。

### ●必要書類

- ①申請書類(様式等は町ホームページにもございます。)
- ②発電システムの設置場所付近の見取り図
- ③工事着工前の現況を確認できる写真



問 住民福祉課 ☎75-6707

## 住民登録はお済みですか? 確認しましょう!

10月1日に予定されている消費税率の引上げに伴う影響緩和の対策として、

- ① 住民税が課されない方(被扶養者及び生活保護受給者等を除く。)
- ② 平成28年(2016年)4月2日以降に生まれた子のいる世帯の世帯主

を対象に、**プレミアム付商品券事業**を実施します。詳しくは、今後お知らせすることとしています。  
住所の登録等がなされていないと、対象者であっても商品券を購入する権利を得られない場合があります。現在お住まいの住所を住民登録されているか、まずはご確認ください。また、転居の際は郵便局への転居届もお忘れなく!



**消費税率引き上げに伴うプレミアム付商品券事業については、今後随時広報してまいります!**

問 住民福祉課 ☎75-6707

## 節水にご協力ください

県内の降水量は、年初から例年の降水量を下回る状況が続いています。これから夏に向けて、雨が降らない日が多くなり、早明浦ダムの貯水率が低下すると、取水制限が実施される可能性があります。

水は限りある資源です。日頃から節水を心がけ、大切に使いましょう。



## 男女共同参画社会づくり

## 性別のハードルを越えて

## 新札の肖像に津田梅子

2024年度に紙幣のデザインと肖像が変わります。二万円札には「日本資本主義の父」と呼ばれた実業家の渋沢栄一、五千円札には「津田塾大学」を創設した女子教育の先駆者・津田梅子、千円札には「近代日本医学の父」と呼ばれた細菌学者の北里柴三郎が採用されています。

津田梅子は1900年に女性の高等教育をめざす「女子英学塾」(現在の津田塾大学)を設立しました。そして、女性の地位を向上と男性と対等に協働できる女性の育成を目指し、女性の高等教育に生涯を捧げました。津田梅子が新札に採用され、女性の能力発揮と社会参加の取り組みに大きな追い風になるのではと期待されています。

## 結婚・出産後も働く女性が増加

女性の能力発揮と社会参加の大きな課題の一つが就労です。厚生労働省の調査(注1)によると、最近五年間に結婚した女性のうち、結婚後も働いている人は78.6%で10年前の64.2%から約14ポイント増えています。出産後も仕事を続けている人は73.7%で10年前の57.0%から約16ポイント増えています。育児休業制度を「利用しやすい雰囲気がある」職場では84.1%が働き続けていると回答しています。他方、制度を「利用しにくい雰囲気がある」場合



は35.5%が離職や転職し、制度が無い場合は80.9%が離職・転職していることがわかりました。育児休業制度が利用しやすいと女性が出産後も働き続けられることがわかります。

(注1)「21世紀成年者縦断調査」(2017年11月実施)

## 香川労働局 相談が倍増

さて、県内ではどうでしょうか。香川労働局(注2)によると、2017年度に同局に寄せられたハラスメント(いやがらせ)相談のうち、セクシアルハラスメント(セクハラ)や出産・育児・介護にかかわる不利益扱いの相談件数は328件、前年度303件から8%増加しています。そのうち、妊娠・出産・育児の嫌がらせや不利益扱いが192件で過半数を占めています。事業主には男女雇用機会均等法でセクハラ防止措置が定められていますが、労働局が是正指導した120事業所のうち51事業所でセクハラ防止措置違反が、妊娠・出産等でのハラスメント防止措置違反が76事業所で確認されました。また、育児・介護休業法では育児・介

護でのハラスメント防止措置が事業主に義務付けられています。是正指導した122事業所のうち75事業所で違反が確認されました。法律が守られていない事業所があります。

琴平町では「琴平町男女共同参画推進条例」を定め、男女が共に頑張れる町づくりをめざしています。同条例は事業者の責務として「事業活動の中で男女対等な参画機会を確保し、雇用上の格差を解消するとともに、職場での活動と家庭・地域等における活動とを両立できる就業環境を整備するよう努めなければならない」と定めています。

(注2)「平成29年度ハラスメントに関する相談及び指導状況」(香川労働局2018年8月30日)

■「琴平町男女共同参画推進条例」  
【目的】男女がともに人権を尊重し、男女共同参画を推進して豊かで活力ある町を作る。

## 問 企画防災課

人権同和室

☎75,6711

# 琴中改築ニュース

～愛♡と夢と笑顔😊があふれる学校!～

## 改築工事の様子です!(3月末)

校舎棟の工事は、2階から3階へと進んでいます。現在は2階床コンクリート打設が完了し、2階から3階への柱、壁、3階床の配筋・型枠が組み終わり、コンクリート打設を行っています。  
体育館棟は、2階の床のコンクリート打設が終わり、続いて2階から3階への柱、壁の配筋工事を行っています。

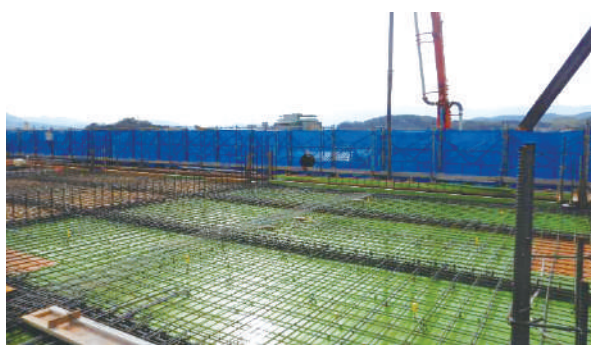

3階床のコンクリート打設前の様子(校舎棟)



2階の柱、壁の配筋の様子(体育館棟)



安全設備設置状況(校舎棟)



全体の様子

問 地域整備課 公共施設計画整備室 ☎75-6728

## 緊急地震速報訓練を実施します

日時 6月18日(火) 午前10時頃

内容 防災情報伝達行政無線による情報伝達  
※拡声子局(屋外スピーカー)及び戸別受信機から放送があります。  
「こちらは、琴平町役場です。  
只今から訓練放送を行います。  
[緊急地震速報。大地震です。大地震です。これは訓練放送です。]×3回  
こちらは、琴平町役場です。  
これで訓練放送を終わります。」

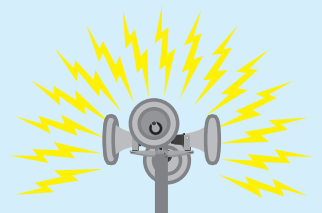

問 企画防災課 ☎75-6711



# カメラレポート



4/2

## 旧金毘羅大芝居(金丸座)&JR琴平駅駅舎 ブルーライトアップ

国連が定めた「世界自閉症啓発デー」及び4月2日～8日までの「発達障がい啓発週間」に合わせ、旧金毘羅大芝居(金丸座)とJR琴平駅駅舎においてブルーライトアップを実施しました。これは、名所旧跡をブルーにライトアップすることにより、自閉症など発達障がいへの理解や支援を呼びかける取り組みの一つで、本町においては5回目の実施となりました。

2か所ともに多くの方が訪れ、ブルーにライトアップされ幻想的な雰囲気になった建物を眺めたり、カメラやスマートフォンで撮影する光景が見られました。



4/19

## 感謝状贈呈式

地域の健康づくりや介護予防のため、琴平町ストレッチマスター・筋トレマスターに認定され、ストレッチや筋トレを伝える活動をしている「こんぴら健康応援隊」の活動ちらしが完成しました。

4月19日、そのちらしのデザインを担当した善通寺第一高等学校の荒木菜月さんに感謝状が贈呈されました。

荒木さんには、こんぴら健康応援隊が行っている、家庭で簡単にできるストレッチや筋トレ方法を、わかりやすくデザインしたチラシの作成にご協力いただきました。荒木さんは「体を動かすのがめんどくさいと思っている人に活用してほしい」とコメントしています。

今後このチラシは、こんぴら健康応援隊の活動の際にお渡しする予定です。



4/28

## れんげ畑祭2019

れんげが畑いっぱいに咲き誇る中、苗田地区の山下農場で、「れんげ畑祭」が開催されました。

地域の子供たちに、農業や人とふれあい、食と農を考えるきっかけづくりとなる場を提供したいと毎年行われており、今年で21回目となります。

地域の人たちの交流ステージでは、今年は、初参加となった琴平中学校吹奏楽部のファンファーレによるオープニングにはじまり、ダンスや絵本の読み聞かせ、リズムなぎなた等の披露が行われ、会場が盛り上がりました。

また、「れんげ通貨」を使って遊べる「わいわい広場」では、子供からお年寄りまで様々な年代の人が色々な遊びや体験を通じて楽しみ、笑顔で交流する姿が見られました。



5/1



## 祝! 令和婚

新元号、令和初日(5月1日)に、3組のカップルが婚姻届を提出されました。

新しい時代の幕開けと共に、夫婦として新しい生活をスタートさせた皆様が、いつまでも仲睦まじく、幸せでありますように、心からお祈りしております。



## お知らせ

### ◆ 全国一斉労働相談ホットライン

時 6月10日(月)午前10時～午後4時  
☎0570-036-610  
※相談日のみ開設  
問 県弁護士会 ☎087-822-3693

### ◆ 全国一斉女性の権利110番

時 6月26日(水)午前10時～午後4時  
所 県弁護士会館  
料 無料  
内 ①電話相談(予約不要)  
☎087-802-5228  
※相談日のみ開設  
②面接相談(要予約)  
問 県弁護士会 ☎087-822-3693

### ◆ 令和元年度 労働保険年度更新について

労働保険(労災保険及び雇用保険)の年度更新手続きは、6月3日から7月10日までの間となっておりますので、事業主の方は、お早めに申告と納付をお願いします。電子申請もご利用になれます。

問 香川労働局 ☎087-811-8917

## 催し

### ◆ 仲多度郡歯科医師会主催 歯と口の健康まつり2019

時 6月2日(日)午前9時～正午  
(受付午前11時30分まで)  
所 まんのう町満濃農村環境改善センター  
内 歯とお口の健康相談、ブラッシング指導、フッ素塗布・フッ素洗口体験、口腔内カメラ、むし歯菌の検査、口腔がん検診、歯並び相談、クイズラリー、バルーンアート等  
料 無料  
問 平田歯科医院 ☎79-2113

### ◆ 第5回「アジサイ祭り」

時 6月8日(土)～21日(金)  
午前10時～午後3時  
所 番の州公園 噴水広場周辺  
アジサイ園  
料 無料  
内 50種類のアジサイが咲き誇ります。  
問 坂出緩衝緑地管理事務所  
☎45-6820

### ◆ 満濃池森林公園 ① 苔と植物で創作アート教室 ② アジサイとツツジの剪定と挿し木教室

時 ①6月16日(日)午前9時～正午  
②6月30日(日)午前9時～正午  
所 満濃池森林公園 森林の館  
料 各700円  
定 各30名(電話受付先着順)  
申 6月7日～6月13日  
問 公園管理事務所 ☎57-6520

### ◆ マイノリティ・ウィーク講演会

時 6月17日(月)午後1時30分～午後3時  
所 四国学院大学711教室  
料 無料  
定 300名  
内 LGBTI/トランスジェンダーをテーマにした講演  
申 電話、メール(chc@sg-u.ac.jp)にて受付  
問 四国学院大学CHCセンター  
☎62-2111

### ◆ 四国学院大学オープンキャンパス

時 6月22日(土)  
午前11時～午後3時30分  
所 四国学院大学  
内 大学紹介、モデル授業、個別相談会、演劇体験ワークショップ、保護者対象説明会、キャンパスツアーなど  
他 無料送迎バスあり(要予約)  
問 入試課 ☎0120-459-433

### ◆ ガーデンセミナー 「アジサイの剪定(実習)」

時 6月23日(日)  
午前の部:午前9時30分～11時45分  
午後の部:午後1時30分～3時45分  
所 坂出市 番の州公園管理事務所  
(旧番の州プール西隣)  
料 500円  
内 開花後のアジサイの剪定方法や、管理の仕方  
申 郵便またはFAX(43-5213)、Eメール(info@bannosu5.com)  
(電話申込みは不可)  
5月26日(日)から受付  
定 各回先着20名  
問 坂出緩衝緑地管理事務所  
☎45-6820

### ◆ 青年団国際演劇交流プロジェクト2019 「カガクするココロ」・「その森の奥」

時 6月25日(火)～29日(土)  
所 四国学院大学ノーススタジオ

時日時 所場所 料料金 内内容 対対象 申申込み  
問 お問い合わせ 資資格 定定員 締締切 他その他

料 一般3,500円 学生2,500円 高校生以下500円(学籍を確認できる証明書提示)  
※未就学児童は入場できません。  
問 四国学院大学パフォーミング・アーツ研究所  
☎62-2324

## 試験

### ◆ 消防吏員採用案内

時 第1次試験 7月28日(日)  
第2次試験 8月下旬頃予定  
所 香川県自治会館、マリンパレスさぬき及びホテルパールガーデン  
対 平成8年4月2日から平成10年4月1日までに生まれた者で大学卒業者(卒業見込み者を含む)。  
定 1名程度  
申 6月5日(水)～6月28日(金)  
平日午前9時～午後5時  
問 仲多度南部消防組合消防本部  
☎73-3095

### ◆ 税務職員採用試験

時 第1次試験 9月1日(日)  
対 平成31年4月1日において高校卒業後3年を経過していない者及び令和2年3月までに高校卒業見込みの者等。  
申 インターネットで6月17日(月)午前9時～6月26日(水)(受信有効)  
問 高松国税局 ☎087-831-3111

## 募集

### ◆ 放送大学入学生募集

2019年10月入学生を募集します。  
申 6月15日(土)～9月20日(金)(必着)  
問 放送大学香川学習センター  
☎087-837-9877

### ◆ シルバー会員の入会説明会

働く意欲のある元気な方、健康と生きがいづくりをサポートします。趣味の同好会や技能取得のための各種講習会にも参加できます。  
時 6月17日(月) 午後1時30分～  
所 仲善広域シルバー人材センター(善通寺市ワークプラザ2階)  
対 昭和35年3月31日以前に生まれた方  
他 持参物がありますので、事前にご連絡ください。  
問 (公社)仲善広域シルバー人材センター  
琴平地区センター ☎75-0277

# 教育委員会 4月定例会報告



## 1 教育上の諸問題

中学校改築について

その他

## 2 報告・連絡事項

①平成31年度の園児・児童・生徒数について

②幼稚園の預かり保育の申込み状況

③放課後子ども教室の申込み状況

④児童クラブの申込み状況

⑤修学旅行

琴平中学校 4月23日(火)～26日(金)

各小学校 5月10日(金)～11日(土)

⑥全国学力・学習状況調査 4月18日(木)

⑦子ども歌舞伎教室(旧金毘羅大芝居)

琴平小学校 4月15日(月)

榎井小学校 4月17日(水)

象郷小学校 4月16日(火)

⑧学校での歌舞伎ワークショップ (中村虎之介)

琴平小学校 4月12日(金)

⑨琴平中学校運動会 5月25日(土)

⑩要請による学校訪問

琴平中学校 9月24日(火)

琴平小学校 5月23日(木)

榎井小学校 10月30日(水)

象郷小学校 11月8日(金)

⑪今後の定例教育委員会の日程について

5月定例教育委員会 5月23日(木)

6月定例教育委員会 6月27日(木)

問 教育委員会 ☎7516715

## ACTことひら(町立ギャラリー) 6月の展示案内

### 第9回「KENの会」 写真展

展示期間 6月3日(月)～6月29日(土)  
最終日は午後4時まで

展示場所：琴平町176番地  
展示時間：午前9時～午後5時  
☎73-2655 休館日：毎週水曜日

## こんぴら子ども塾 6月予定表



6月5日(水) 午後3時15分～午後4時30分  
●開講式 榎小理科室…華道

6月12日(水) 午後3時15分～午後4時15分  
●琴小体育館…空手 ●琴小視聴覚室…子ども俳句 ●榎小理科室…おりがみ遊び ●象小体育館…運動あそび

6月19日(水) 午後3時15分～午後4時15分  
●琴小運動場…サッカー ●榎小家庭科室…そろばん ●榎小理科室…子ども俳句 ●象小体育館…キッズテニス  
●象小運動場…運動あそび

6月26日(水) 午後3時15分～午後4時15分  
●琴小視聴覚室…七夕かざり ●象小音楽室…そろばん ●象小理科室…子ども俳句

# 教育委員会だより



**問** 少年育成センター ☎75・0919

研修会では、センターから「育成センターの活動について」説明をして、その後、琴平警察署生活安全課 真柴課長様より「県下及び管内の少年非行」「子どもを犯罪から守る活動」「振り込み詐欺対策」についてお話がありました。

家庭・学校・地域の連携をはかり、子どもたちの健やかな成長のために、また安全・安心なまちづくりのために、補導員の方々の活躍、お力添えをお願いいたします。

4月25日(木)琴平町総合センター2階大ホールにおいて、補導員49名の方々に篠原教育長より委嘱状が交付されました。任期は1年間で非行防止のための街頭補導をはじめ児童・生徒の登下校時の安全確保をお願いしています。

健全育成を目指して

## 少年育成センター補導員の方々

池田 典夫	西原 弘昌	平井 清三	渡辺 信枝
豊田 泰志	真鍋 勝美	森江 加代子	新野 トミヨ
豊嶋 眞理子	白川 サヨ子	宮本 節子	馬場 信雄
花岡 満	今井 正	小笹 直人	吉田 賀永子
山本 順子	東條 仁	大西 尚	大西 守
伊藤 茂	片山 隆二	藪田 吉子	百々 真紀子
藤沢 竜誉	大野 篤彦	新野 愛子	増井 沙織
佐古 裕二	大西 拓也	石川 大記	村上 正明
野村 浩史	智下 俊介	川原 久幸	小片 一也
松岡 智子	西原 翔	石川 浩史	前川 裕貴
河本 彬	原 聡希	山下 敏信	姫路 啓三
小野 智也	野村 和生	池本 慎也	瀬川 博臣
佐川 博美			

(敬称略・順不同)

**Kamatamare**  
KANAGAWA  
**かがわママーレ讃岐**  
ホームゲームのお知らせ  
場所: Pikaraスタジアム (県立丸亀競技場)

**6月15日(土) 18:00開始**  
**vs Y.S.C.C.横浜**

お問い合わせ  
株式会社カマタマーレ讃岐 087-887-3280

その他にも、  
「朝ごはんを毎朝食べているか、振り返ってみる」  
「薄味を心がける」  
「野菜をしっかり食べる日にする」  
「1口30回を意識して、よく噛んで食べるようにする」  
「食卓に、主食・主菜・副菜がそろっているか確認する」など

毎月19日の「かがわ食育の日」には、自分や家族のために「食」を見直してみませんか？



地元でとれる食べ物に関心を持つ！



家族や仲間と楽しく食卓を囲む！



正しいはしの持ち方を意識する！



感謝の気持ちをこめて「いただきます」と「ごちそうさま」食事のあいさつを大切に！



料理を作ったり、食事の手伝いをする！

例えばこんなことに取り組んでみましょう！

毎年6月は「かがわ食育月間」、毎月19日は「かがわ食育の日」です！



乳幼児相談



ピヨピヨ広場

予約不要  
ぜひお越しください

6月25日(火) 琴平町ふれあい交流館

第1部 乳児相談 午前10時～午前11時30分受付

対象 H31年3月生(3ヵ月)・H31年1月生(5ヵ月)・1歳未満の乳児

内容 身体計測・育児相談・離乳食相談  
※H31年1月生のお子さんにはブックスタート  
(絵本の読み聞かせ・プレゼント)があります!

第2部 幼児相談 午後1時30分～午後3時受付

対象 1歳以上の幼児

内容 身体計測・栄養相談・育児相談  
1歳記念手形 (H30年5月～7月生)  
※手形の受付は午後2時30分まで



幼児健診

対象の方には個別で  
ご案内をお送りしています

6月20日(木) 四国こどもとおとなの医療センター

1歳6か月児健診 午後1時15分～午後1時45分受付

対象 平成29年10月～11月生

3歳児健診 午後1時45分～午後2時15分受付

対象 平成27年11月～12月生

★ことばや発達が気になる・育児に悩みがあるときは…

ことばや発達の相談・支援、育児の悩み  
や不安などの相談の場も設けています  
ので、いつでもご相談ください。



子育て  
マメ知識

6月4日～10日は、歯と口の健康週間

むし歯にならないために知っておこう! 歯のはえ方に合わせたケア

生後6か月を過ぎる頃から歯がはえ始めます。はえただけの小さな白い歯を守っていくには、保護者の努力が必要です。子どもが生涯おいしく食事がとれるように歯の成長に合わせたお手入れをしていきましょう!

【6～8か月頃】 下の前歯がはえる	【8～9か月頃】 上の前歯がはえる	【1歳頃】 上下前歯が4本ずつはえる
 <p>歯が生えてきたらガーゼで汚れをふきとりましょう。まずは歯を磨く違和感に慣れることが大切です。</p>	 <p>歯ブラシを使って軽くこすりましょう。食後、コップの練習もかねて、スプーンやコップで水を飲ませましょう。</p>	 <p>ミルクや乳酸菌飲料、ジュースなど甘い飲み物が入った哺乳瓶を長時間くわえていると、むし歯のリスクが高まります。1歳をめどにコップに切り替えましょう。</p>
【1歳～1歳5か月頃】 奥歯(第1臼歯)がはえる	【1歳半～2歳頃】 奥歯(第2臼歯)・犬歯がはえる	【2歳半～3歳頃】 乳歯がはえそろう
 <p>歯ブラシで1日1回寝る前に磨くようにしましょう。自分で歯磨きをしたがるので、歯ブラシを2本用意し、1本は子どものおもちゃ代わりに、もう1本は保護者の仕上げ磨きに使い分けましょう!</p>	 <p>自分で歯磨きできるように練習させましょう。仕上げ磨きも忘れずに。ブクブクうがいも練習しましょう!</p>	 <p>自分から積極的に歯磨きできるようにしていきます。しかし、まだまだ保護者の仕上げ磨きは必要です。10歳頃までは仕上げ磨きを続けていきましょう。</p>

POINT

1 歯磨き剤は1歳前後でうがいができる頃を目安に

子ども用の歯磨き剤を使用し、まずはごく少量から使い始めましょう

2 子どもが嫌がらない工夫を

大人が楽しそうに歯磨きしている姿を見せたり、絵本や歌で興味を持たせるなど、遊びを交えながら歯磨きを覚えさせましょう。



3 事故に注意!

歯ブラシを口に入れたまま転倒し、喉や頬をつく事故が増えています。子どもが歯ブラシを持っている間は座らせ、おとなが目を離さないようにしましょう。





# 健康診査のお知らせ

## 特定健康診査・後期高齢者健康診査

6月から、特定健康診査・後期高齢者健康診査が始まります!!

	対象者	実施期間	受診機関	持ち物
特定健康診査	40歳～74歳の 琴平町国保加入者	6月1日(土)～ 8月31日(土) *休診日は除く	池田内科医院 岩佐病院 岩崎医院 大浦内科消化器科医院 おおにし病院	<ul style="list-style-type: none"> <li>・町が発行する受診券</li> <li>・質問票</li> <li>・保険証</li> <li>・自己負担金(1,000円)</li> </ul>
後期高齢者健康診査	後期高齢者 医療保険加入者			

\* 後期高齢者健康診査の対象の方で、定期的に受診し治療されている方は、改めて「健康診査」を受けて頂く必要がない場合もありますので、まずは主治医にご相談ください。

あなたは毎年受けていますか?

特定健診には  
こんなメリットがあります。

メリット  
1

自覚症状の出にくい  
生活習慣病を  
早期発見できる。

メリット  
2

病気を早く見つければ  
治療も楽だし、  
お金もかからない。

メリット  
3

毎年受けることで、  
継続して自分の  
健康状態を確認できる。

メリット  
4

健診結果に応じた、  
保健指導  
(専門家のサポート)  
を受けることができる。



特定健診はあなたの健康を見直すチャンスです。  
ぜひ特定健診を受けましょう!!

問 子ども・保健課 ☎75-6705



# がん検診



※対象者は琴平町民。ただし、検診の種類により異なります。

## がん検診・肝炎ウイルス検診

2月に実施した「がん検診申込」でがん検診の受診を希望された方、また、乳・子宮頸がん検診の無料クーポン対象者、そして肝炎ウイルス検診の対象者には下記の受診券をお送りしています。

### 医療機関用受診券

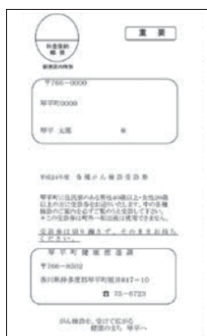

周囲をミシン線に沿って切り取り、**必ず中をご確認ください。**

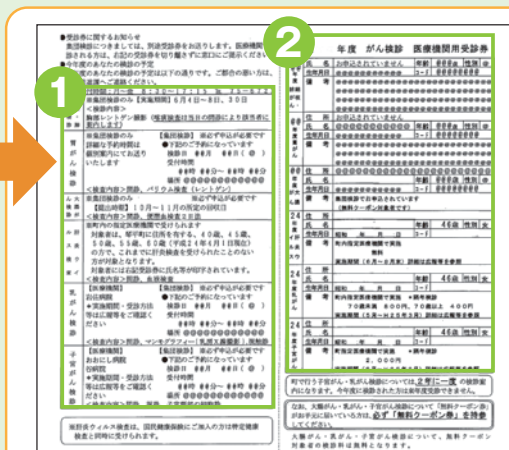

①の胃・乳・子宮頸がん検診については、集団検診をお申し込みされた方には受診日を明記しています。予定をご確認いただき、**変更を希望される場合は、子ども・保健課までご連絡ください。**

②は、乳・子宮頸・前立腺がん・肝炎ウイルス検診の**医療機関用受診券**です。**切り離さずに医療機関の窓口**に提出してください。

個別医療機関の検診は下記の通りです。

\*乳がん検診・子宮頸がん検診・胃がん検診の集団検診をご希望された方は、例年どおり、検診の3週間程前に別途受診券が届きます。

### 医療機関検診

検診種別	対象者	内容	実施期間	時間	場所	自己負担金	持ち物	予約
胃がん検診 (胃内視鏡検査のみ)	50歳以上の方 (平成30年度胃内視鏡検査未受診者)	胃内視鏡検査	6月1日(土)~2020年1月31日(金)		池田内科医院、岩佐病院、岩崎医院、大浦内科消化器科医院	2000円	・医療機関用受診券 ・健康保険証	<b>事前予約必要!!</b>
肝炎ウイルス検診	40、45、50、55、60歳の男女のうち、今までに肝炎検査を受けたことのない方	血液検査	6月1日(土)~8月31日(土)	各医療機関の診療時間内	池田内科医院、岩佐病院、岩崎医院、大浦内科消化器科医院、おおいし病院	無料	・医療機関用受診券 ・健康保険証	予約不要
前立腺がん検診	50歳以上の男性					500円		
乳がん検診	40歳以上の女性 (平成30年度未受診者)	マンモグラフィ検査	6月3日(月)~2020年3月2日(月) (毎週月曜日)	午後1時30分~午後4時30分	岩佐病院	69歳以下 800円 70歳以上 400円	・医療機関用受診券 ・健康保険証 ・無料クーポン(対象者のみ)	<b>事前予約必要!!</b> <b>0800-200-4108</b> <b>予約専用フリーアクセス</b> (県内無料)月~土(木曜日除く)午後1時30分~午後4時30分
子宮頸がん検診	20歳以上の女性 (平成30年度未受診者)	子宮頸部細胞診	7月1日(月)~2020年2月29日(土) 8月1日(木)~12月21日(土)	各医療機関の診療時間内	おおいし病院 谷病院	2000円		・おおいし病院は要予約 ・谷病院は予約不要

\*対象年齢は、肝炎ウイルス検診は2019年4月1日現在、その他の検診は2020年4月1日現在の年齢です。

\*実施期間は、医療機関の休診日を除きます。

# 人間ドック受検費用の一部を助成します

## ◎人間ドック受検者 助成金交付申請について◎

### 目的

人間ドックを受けて、生活習慣病の予防、早期発見及び早期治療を行おうとする方に対し、その費用の一部を補助し、住民の健康保持を図る。

### 助成対象者

町内に住所がある**40歳以上の方**(年度内に満40歳になる方も含む)で、**対象期間(平成31年4月1日～令和2年3月31日)**に人間ドックを受けた方のうち、**次のいずれかに該当する方**

- ・琴平町国民健康保険の被保険者
- ・後期高齢者医療の被保険者
- ・社会保険被保険者(被用者保険)の被扶養者のうち、人間ドック受検に対する助成制度のない方

### 助成金額

助成金額は、助成対象者一人につき **15,000円**

(但し、当該人間ドックに係る自己負担金額が助成金額に満たない場合は、自己負担金額とする。)

(助成回数は、当該年度において、助成対象者一人につき一回)

※**注意事項** 肺、胃、大腸がん検診は人間ドックの基本項目に含まれている為、一つでも町のがん検診を受けられた方は対象外となりますので、ご注意ください。

### 助成対象要件

**次の条件をすべて満たす方**

- ・検査項目に琴平町が実施する特定健康診査の全ての項目が含まれていること
- ・同じ年度内に、各保険者が実施する特定健康診査及び後期高齢者健康診査又は各種がん検診等との重複受診がないこと
- ・人間ドックの結果を特定保健指導等に活用することに同意していただけること
- ・町税を完納していること

### 申請に必要な提出書類

- ① 琴平町人間ドック受検者助成金交付申請書兼請求書
  - ② 医療機関が発行した人間ドックに要した費用の領収書(原本)
  - ③ 受検した人間ドックの結果表
- ※確認証 保険証(写)



問 子ども・保健課 ☎75-6705

## 交通事故にあったとき



交通事故や傷害事件など第三者の行為によって受けた傷病の場合、「傷病届」を提出することで、後期高齢者医療制度で治療を受けることができます。

この場合、香川県後期高齢者医療広域連合が、一時的に立て替えた医療費を加害者に請求することになりますので、医療機関を受診する際には申し出ていただくとともに、必ずお住まいの市町の後期高齢者医療担当窓口又は当広域連合まで届出をしてください。

この届出(傷病届等関係書類の提出)は法律で義務付けられていますので、御理解と御協力をお願いします。

なお、届出に必要な書類については、当広域連合ホームページ又は市町の後期高齢者医療担当窓口にあります。「交通事故証明書」は、お近くの警察署、交番、または香川県運転免許センターにてご相談の上取得してください。

※どんな小さな交通事故でも警察に届けて「事故証明書」をもらいましょう。

※加害者から治療費を受け取ったり、示談を済ませたりすると、後期高齢者医療で立て替えた医療費を加害者に請求できない場合がありますので、御注意ください。

※傷病届等の提出先は、住所地である市町の後期高齢者医療担当窓口です。

【届出に必要なもの】 保険証・印鑑・事故証明書など

〒760-0066

高松市福岡町二丁目3番2号香川県自治会館2階  
香川県後期高齢者医療広域連合事務局

TEL:087-811-1866 FAX:087-811-1865

## 6月の休日当番医・当番薬局

変更の際はホームページにご案内いたします。

日付	病院名	住所	TEL	薬局名	住所	TEL
6月2日	森内科医院	琴平町167	73-4188	駅前調剤薬局	琴平町170-4	56-4431
6月9日	たかお整形外科医院	まんのう町四條678	75-1127	マンノウ薬局	まんのう町四條676-5	75-2013
6月16日	林医院	まんのう町岸上1638-30	75-5125	シマヤ真鍋漢方薬局	琴平町225	75-3574
6月23日	岩崎医院	琴平町283-1	75-5161	うじけ調剤薬局	琴平町299-5	58-9065
6月30日	岩佐病院(外科)	琴平町榎井775	73-3535	そうごう薬局琴平店	琴平町榎井775-13	73-3781

小児救急電話相談 電話番号: #8000 または 087-823-1588 毎日午後7時～翌朝午前8時

休日・夜間の急な子どもの病気について、小児科医師・看護師から症状に応じた適切な対処の仕方や受診する病院等のアドバイスを受けられます。

## 地域包括支援センターだより

自分のために、家族のために。  
健康長寿を目指そう!

6月4日～10日は『歯と口の健康週間』



# 口の中をケアしていきいき健口長寿!

口の働きを保つことは、全身の健康を守ることに繋がります。

口腔機能が衰えると、栄養や肺炎の問題だけでなく、日常生活も不活発になります。今回はお口の衛生状態を保つ手入れの方法についてご紹介します。

毎日の口腔ケアで口の健康(=健口)を保ち、これからも健康でいきいきとした生活を送りましょう!



## 口の健康度アップのためのポイント



### ① 毎食後の歯みがき

歯ブラシ、歯間ブラシ、フロスなど用途に応じて使い分けましょう。



### ② 舌のお手入れ

舌についた汚れをとることは口臭の予防にもなります。舌清掃用歯ブラシで優しくお手入れしましょう。



### ③ 義歯(入れ歯)のお手入れ

義歯は毎日外して専用の歯ブラシでしっかりと磨きましょう。就寝時は、洗浄剤に浸けて保管しましょう。



### ④ 定期的に歯科検診

気になる場所が無くても歯石を取ってもらう、義歯の調子を診てもらするなど定期的に検診を受けましょう。



開催中

## 健康太極拳

呼吸を意識したストレッチとゆったりとした動きの太極拳で心身のバランスを整えてみませんか。毎月1回(第2火曜)開催の教室です!

日時 6月11日(火) 午後1:30～午後3:00

場所 総合センター 対象 65歳以上の町民

申込先 地域包括支援センター ※体験可・保険代のみ必要です



問 地域包括支援センター ☎75-6880





ことひら

# 2019 June 6 こんぴらカレンダー



日	月	火	水	木	金	土
<b>6月の町税等の納期</b> 町(県)民税…1期 		<b>総セ</b> 総合センター <b>文化</b> 文化会館 <b>かりん</b> かりん健康センター <b>医セ</b> 四国こどもとおとなの医療センター <b>ゆ家</b> ゆうあいの家 <b>デイ</b> 苗田デイサービスセンター		<b>榎公</b> 榎井公民館 <b>農改</b> 象郷農改センター <b>琴南</b> 琴南農改センター <b>ふれあ</b> ふれあいセンター(旧JA象郷) <b>ふれあ</b> ふれあい交流館		<b>1</b> <b>乳がん検診</b> <b>総セ</b> 9:00~11:00 13:00~15:00受付 <b>子宮頸がん検診</b> 9:00~11:00受付 <b>総セ</b>
<b>2</b>	<b>3</b> <b>肺がん検診</b> 8:15~9:50(宮脇書店) 10:30~12:00 <b>ふれあ</b> 13:00~14:30 (北野町船岡建設) 15:00~15:30 <b>デイ</b>	<b>4</b> <b>肺がん検診</b> 9:30~10:30 (下榎梨誠心生活改善集会所) 11:00~12:00 (五條・石井宅前) 13:30~15:00(神事場)	<b>5</b> <b>肺がん検診</b> 9:30~11:30 (農業大学校) 13:30~15:00 <b>文化</b> <b>琴平町食生活改善推進協議会</b> 13:00~15:00 <b>総セ</b>	<b>6</b> <b>胃がん検診</b> <b>総セ</b> 8:15~11:15受付 <b>予約制</b> <b>ほっとひといき琴平</b> 10:00~13:00 <b>総セ</b>	<b>7</b> <b>胃がん検診</b> <b>総セ</b> 8:15~11:15受付 <b>予約制</b> <b>いきいき健康教室</b> 10:00~11:30 <b>総セ</b> <b>健康相談</b> 13:30~15:00 <b>文化</b>	<b>8</b> <b>胃がん検診</b> (役場前) 8:15~11:15受付 <b>予約制</b>
<b>9</b>	<b>10</b>	<b>11</b> <b>親子のわんわん教室</b> 9:30~11:30 (かりんの丘公園) <b>健康太極拳</b> 13:30~15:00 <b>総セ</b> <b>弁護士相談</b> 13:00~15:30 <b>要予約</b> 地域福祉ステーション	<b>12</b>	<b>13</b> <b>ほっとひといき琴平</b> 10:00~13:00 <b>総セ</b> <b>法務相談</b> 10:00~15:00 <b>総セ</b> <b>こころの健康相談</b> 14:00~ <b>要予約</b> <b>ゆ家</b>	<b>14</b> <b>いきいき健康教室</b> 10:00~11:30 <b>ゆ家</b>	<b>15</b>
<b>16</b>	<b>17</b>	<b>18</b>	<b>19</b> <b>健康相談</b> 10:00~11:30 <b>榎公</b> <b>男性のための料理教室</b> 10:00~13:00 <b>総セ</b> <b>健康相談</b> 13:30~15:00 <b>農改</b> <b>行政相談</b> 10:00~15:00 <b>総セ</b>	<b>20</b> <b>ほっとひといき琴平</b> 9:30~13:00 <b>総セ</b> <b>法務相談</b> 10:00~15:00 <b>総セ</b> <b>1歳6か月児健診</b> 13:15~13:45受付 <b>医セ</b> <b>3歳児健診</b> 13:45~14:15受付 <b>医セ</b> <b>特設人権相談</b> 9:00~12:00 <b>総セ</b>	<b>21</b> <b>いきいき健康教室</b> 10:00~11:30 <b>総セ</b>	<b>22</b>
<b>23</b>	<b>24</b>	<b>25</b> <b>ピヨピヨ広場</b> (第1部)乳児相談 10:00~11:30受付 (第2部)幼児相談 13:30~15:00 <b>ふれあ</b> <b>こどばと子育て相談</b> 13:05~ <b>要予約</b> <b>ふれあ</b>	<b>26</b>	<b>27</b> <b>ほっとひといき琴平</b> 10:00~13:00 <b>総セ</b> <b>こころの健康相談</b> 14:00~ <b>要予約</b> <b>琴南</b>	<b>28</b> <b>いきいき健康教室</b> 10:00~11:30 <b>ゆ家</b>	<b>29</b>
<b>30</b>						

行事について:行事の色が 青→相談、オレンジ→福祉・保健関係、みどり→その他

## 6月の相談日

相談種別	日 時	場 所
ふれあい相談	<b>不定期開催</b> 事前にお問い合わせください。(☎75-1371)	地域福祉ステーション
弁護士相談	<b>【要予約】</b> ☎75-1371 6月11日(火) 午後1時~午後3時30分	地域福祉ステーション
少年相談	月~金曜日(祝日以外) 午前9時~午後5時	少年育成センター
行政相談	6月19日(水) 午前10時~午後3時	総合センター
法務相談	6月13日(木)・20日(木) 午前10時~午後3時	総合センター
特設人権相談	6月20日(木) 午前9時~正午	総合センター
障がい者・児生活支援相談	6月27日(木) 午前9時~正午	総合センター
交通事故相談	<b>【前日までに要予約】</b> ☎75-6701 6月12日(水) 午前10時~午後3時	総合センター
ハローワーク丸亀出張相談	6月27日(木) 午前11時~正午	総合センター

## 交通事故

種別	月計	4月	累計
発生件数		2件	8件
傷者		3人	9人
死者		0人	0人

(琴平警察署)

## 火災・救急

種別	月計	4月	累計
火災		0件	1件
救急		53件	242件

(仲多度南部消防署)

**琴平町の現況** ■人 □/8,642人 ●男/3,982人 ●女/4,660人 ■世帯数/3,681世帯  
 (平成31年4月末現在) (前月比-16人) (前月比-15人) (前月比-1人) (前月比-7世帯)

\*平成28年10月26日総務省公表の平成27年国勢調査確定値を基に推計しています。

発行/琴平町役場企画防災課  
香川県仲多度郡琴平町榎井817-10  
TEL(0877)75-6711 FAX(0877)73-2120

●琴平町ホームページアドレス/URL: http://www.town.kotohira.kagawa.jp  
●琴平町メールアドレス/E-mail:kotohira@town.kotohira.lg.jp