ことひら 広報

琴平町

8月の主な内容

町政情報……2-8
くらしの情報……9
地域活動情報ひろば……10-11
カメラレポート……12
教育委員会だより……13
情報ひろば……14
子育て情報……15
健康情報……16-19

琴平中学校職場体験（あかね保育園）（詳細は12ページ）

2016
8
August
VOL.468

台風シーズンに備えて

今年もまもなく台風のシーズンがやってきます。よく「香川県は大丈夫だ」などと言った声を耳にすることがありますが、本当にそうなのでしょうか。近年、日本中の各地で大雨による大洪水や河川の決壊など、過去に例を見ないような大きな被害が多発しています。災害が起こってからでは後手に回ってしまいます。常に、明日は我が身かもしれないという気持ちを持って、台風に備えましょう!

～備えあれば憂いなし～

①危険箇所を知ろう

【琴平町ハザードマップを活用しよう!】

琴平町には土砂災害と洪水用の二種類のハザードマップがあります。どちらも4月末に、各世帯に配付していますが、町のホームページで確認できるほか、総務課でも配布しています。

地震と違って、台風は襲ってくる時期が予想できます。台風による被害は、ほとんど台風の規模によって決まります。常に気象情報に気を配り、中心気圧や最大風速などを知り、万全の対策を立てておきましょう!

②気象情報を知る

【気象情報】

●高松地方気象台
http://www.jma-net.go.jp/takamatsu/

●かがわ防災WEBポータル
http://www.bousai-kagawa.jp/

事前に上記WEBサイトからパソコン等で気象情報、雨量、河川の水位、土砂災害警戒情報等について、確認することができます。

●防災情報メール登録
左記のQRコードを読み取って防災情報メールに登録することにより携帯メールで気象情報や避難情報を受け取ることができます!

③電力系統・インターネット環境が一切使えない状況に備えて

災害時において一番怖い状況は、いつも当たり前のように私たちの生活の一部になっている電力供給、インターネット環境が停電等により遮断されたときです。情報を知るすべがなくなってしまいます。

そこで、町では防災ラジオを配付しています。

防災ラジオは災害時様々な情報を受信し知らせてくれます。普段はコンセントに接続して使用し、停電時には電池での使用が可能です。(常に電池を入れて併用してください。)

防災ラジオを設置することで、ご自宅で緊急情報を受信し聞くことができます。災害発生時に家族を守るため、一家に一台防災ラジオを備えましょう!

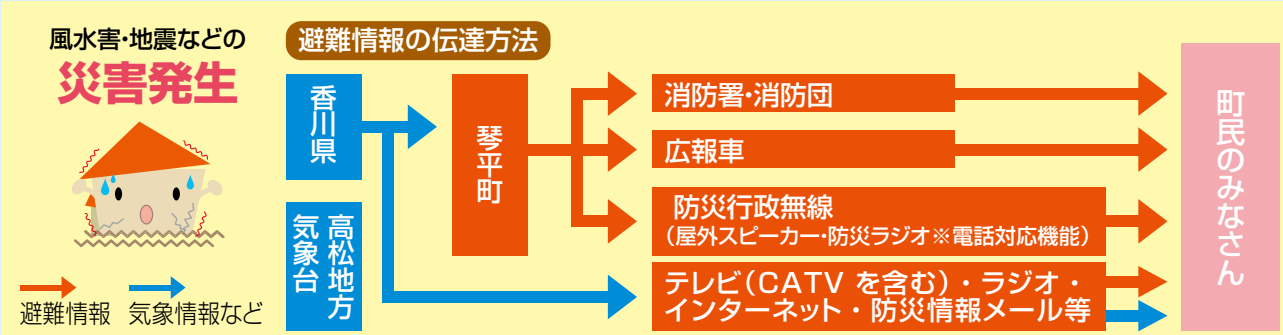

台風等災害発生時には情報の収集の有無が二次災害を防ぐきっかけとなり、一つでも多くの情報収集手段を準備しておくことが大切になります。多くの手段を準備することで、いくつかの情報収集手段が使えなくなったとしても、対応することができます。

自分と家族を守るために情報収集の多様化を心がけましょう!

問 総務課 ☎75−6700

自治会連合会だより

平成28年度

琴平町自治会連合会総会開催報告

6月23日(木)、平成28年度琴平町自治会連合会総会が開催され、連合自治会長をはじめ町内各自治会長が出席しました。

総会の中で本年度の事業計画等について審議し、すべて承認されました。承認議案は次のとおりです。

平成28年度琴平町自治会連合会事業計画

- 先進地視察研修
- 回覧物の配布
- 交通事故防止対策・運動への参加協力
- 防犯活動への協力
- 麻薬・覚せい剤・シンナー禍対策活動への協力
- 社会福祉活動への協力
- 環境美化推進運動及び分別収集についての協力
- 人権・同和問題の啓発への協力
- 自主防災組織の啓発及び消防団員の新規加入への協力
- 防災訓練への協力　　など

おめでとうございます！

香川県連合自治会会長表彰

単位自治会の部
- 庚申堂自治会

個人の部
- 栄町自治会
  別所　輝三　様

琴平町長・琴平町自治会連合会長感謝状

自治会長の部
- 富士見町自治会
  増田　佳明　様

自治会に入ろう！

～身近な地域の活動に参加しませんか～

琴平町では、118の自治会があり、それぞれの単位自治会が地域コミュニティを中心とする「まちづくり」を進めています。

近所に住む人々が日ごろから親睦を深め、地域で安心して暮らせるよう、身近な地域の問題解決のため活動しています。

地域活動の担い手である自治会に加入して、住みやすいまち、いざというとき助け合えるまちを一緒に作りませんか。

オレオレ詐欺にご注意ください！

琴平町内でも、オレオレ詐欺が発生しています。

息子や孫を騙る不審電話がかかってきた場合は、お金を用意する前に、家族や警察等に相談してください。

ご家族と普段から連絡を取り合って、振り込め詐欺の対策について話合いをしたり、合い言葉を決めたりして、電話がかかってきたときに落ち着いて対応できるようにしましょう。

問 総務課　☎75−6701

今年も、開催決定!!

第51回 こんぴら石段マラソン

開催日 9月25日(日)
午前10時スタート

コース 金陵の郷から金刀比羅宮御本宮で参拝して折返し

参加資格 健康で完歩する自信がある人は誰でも参加OK(友達、夫婦、ご家族でも)

参加特典 参加記念Tシャツ、御守り、温泉入浴券など

参加料 無料

参加申込 8月1日(月)～9月9日(金)
※ただし、定員500名に達し次第締切

申込み方法等は、ホームページに掲載していますのでご覧ください。

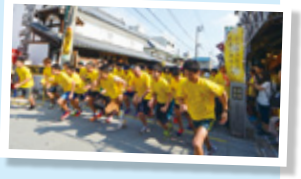

問 観光商工課 ☎75−6710

計量器(小型はかり)の定期検査のお知らせ

取引や照明に使用するはかりは、計量法に基づき二年に一回、定期検査を受けなければなりません。
はかりの定期検査を次の日程で実施しますので、いずれかの会場で検査を受けて下さい。

日時 9月12日(月)～9月14日(水)
10時～15時

場所 琴平町役場　総合センター　駐輪場前

問 県計量検定所　☎087−881−2517
観光商工課　☎75−6710

カマタマーレ讃岐

ホームゲームのお知らせ 場所:県立丸亀競技場

8/11(木) 18:00開始

VS ザスパクサツ群馬

問 株式会社カマタマーレ讃岐　☎087−887−3280

登録型 本人通知制度をご利用下さい

この制度は、戸籍謄本や住民票の写しなどを本人の代理人や第三者に交付した時に、その**交付した事実を事前に登録をしている方に通知する制度**です。

琴平町では、住民票の写し･戸籍謄本などの不正請求や不正取得による個人の権利侵害の防止を図ることを目的として、平成24年7月1日から実施しています。

◆ 本人通知制度の概要 ◆

1 登録有効期間　申請受理日～廃止等の申し出があるまで

2 登録対象者
- 琴平町の住民基本台帳に記載されている人（除かれた人を含む。）
- 琴平町の戸籍に記載されている人（除かれた人を含む。）

（死亡した者、失踪の宣告を受けた者は、登録できません。）

3 登録方法
- 本人が申請書を持参して、申請を行う
- 委任状（本人作成）を代理人が持参して、申請を行う
- 郵送で申請書などを送付して、申請を行う

＊ 申請に必要なもの ＊

※登録者本人が申し込む場合

登録者本人の本人確認書類（運転免許証、マイナンバーカード、顔写真つき住民基本台帳カード、旅券等）

※代理人が申し込む場合

1.法定代理人が登録する場合：法定代理人の本人確認書類及び戸籍謄本等法定代理人の資格を証明する書類。ただし、琴平町に備え付けの公簿等の記載または記録により法定代理人である旨の事実が判明する場合は、これを省略することができる。

2.法定代理人以外の者が登録する場合：代理人の本人確認書類及び委任状

4 通知対象証明書　住民票（除票含む）の写し、住民票記載事項証明書（除票含む）
戸籍（除籍含む）謄抄本、戸籍附票（除附票含む）の写し、戸籍記載事項証明書（除籍含む）

本人通知制度登録者 ①事前登録→ 住民サービス課 ②住民票の写し等の交付請求→ 請求者が本人の代理人又は第三者
請求者が本人の代理人又は第三者 ③交付（審査の上、交付します）→ 住民サービス課 ④交付した事実を通知→ 本人通知制度登録者

5 その他　登録事項に変更が生じた場合または登録を廃止したい場合は、必ず琴平町本人通知制度事前登録（変更・廃止）届書を提出してください。

問 住民サービス課　☎75−6704

お盆期間中のし尿汲取の受付について

下記の期間中は、業者がお盆休みのため汲取ができません。受付の申込についてはご注意ください。

休業期間
(有)西本衛生
8月12日(金)～14日(日)
(有)森清掃社
8月13日(土)～15日(月)

受付最終日　8月10日(水)午後5時まで

受付最終日以降の申込について、受付は出来ますが、業者が汲取にお伺いするのは休業期間後になります。

問 住民サービス課　☎75・6707

下水道排水設備工事責任技術者資格認定共通試験のご案内

下水道排水設備工事指定工事店の指定要件の一つである工事の設計・施工にあたる責任技術者認定のための共通試験を、次のとおり行います。

日時 10月18日(火)午後2時～4時

会場 高松テルサ　3階大会議室

申込期間 8月1日(月)～31日(水)

申込場所 上下水道課（五条浄水場）
琴平町五條71番地

登録有効期間 琴平町が定めた日から
平成30年3月31日まで

受験に関する申込書や説明書、講習会の案内などは、上下水道課にあります。なお、現在既に責任技術者として登録されている方は、受験する必要はありません。

平成28年度の下水道推進標語

下水道
水がいからの
守り神

下水道マスコットキャラクター
「スイスイ」

問 上下水道課　☎75・6711

野良犬の捕獲箱の貸出について

野良犬による被害でお困りの方（個人・団体）に捕獲箱の貸出を行っております。

注意点

- 設置の際は、土地の管理者等に許可を得てください。
- 周囲の方に十分に周知してください。捕獲できても扉を開けて逃がされる場合もあります。
- 設置中や管理中などに怪我をされないよう十分気を付けてください。
- 野良犬に遭遇した場合は、刺激せず静かにその場から立ち去るようにしてください。

※野良犬は狂犬病ウイルスを持っている可能性がありますので、くれぐれも注意してください。

捕獲した場合は、中讃保健福祉事務所衛生課までご連絡ください。

電話 24・9964
（狂犬病予防・動物愛護担当）
受付 平日　9時～15時まで

右記時間帯以外（土日祝日や夜間早朝等）は捕獲できても引取にお伺いできませんので、日中のみ使用してください。

数に限りがありますので、すぐに貸出できない場合があります。使用後は速やかに返却してください。

問 住民サービス課　☎75・6707

省エネみらいプロジェクトかがわ、始動！

県は、平成27年12月策定の「香川県地球温暖化対策推進計画」で、低炭素型のライフスタイル・ビジネススタイルの定着を将来像に掲げ、その実現に向け、一層の省エネ・節電努力と意識啓発を目指して、季節に応じた省エネルギー行動をテーマに、今年度から、省エネ県民運動「省エネみらいプロジェクトかがわ」を展開します。

省エネみらいプロジェクトかがわ

COOL CHOICE

省エネは　みんなで守る　地球の未来

問 県環境政策課 地球温暖化対策グループ
☎087・832・3215

同和問題 琴平町の住民意識

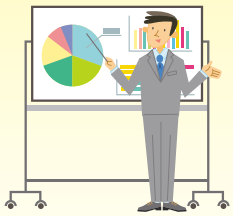

昨年9月に人権･同和問題意識調査を実施しました。保･幼･小･中学校の保護者及び教職員、町職員1,435人に実施し1,039人(72.4%)から回答がありました。以下、その主な内容を紹介します。

「部落差別は間違い」7割

生まれなどで差別してはならないという憲法の決まりが守られていると見るのは43.7%、(「完全に」と「かなり」の合計)、否定は42.3%(「あまり」と「全く」の合計)です。結婚は本人どうしの合意のみによって成立するという憲法の決まりが守られていると見るのは50.9%(「完全に」と「かなり」の合計)で、否定は33.0%(「あまり」と「全く」の合計)です。

同和地区の人は今も就職や結婚などで差別を受けていると見るのは28.0%(「非常に」と「かなり」の合計)。「わからない」が48.6%で前回調査(42.7%)より約6ポイント増えています。同和地区の人が差別を受けることは「まちがいだ」と見るのが67.5%(前回61.5%)、他方、「ある程度」と「仕方がない」を合わせた肯定派は16.4%で前回より約8ポイント低下し、部落差別を社会悪とみる意識が増えているといえます。しかし「わからない」も13.9%見られます。

「部落差別を直接見聞した」4割

同和地区の生活環境(道路、住宅など)を評価するのは30.4%(「かなり良い」と「少し良い」の合計)で、「一般地区と同じ」が29.6%、「わからない」が21.4%です。

最近3年間に同和地区に対する差別的な発言や行動を直接見聞きしたことがあるのは39.3%(前回31.8%)で前回調査より約8ポイント増加し、他方、「ない」は60.4%(前回67.5%)で約7ポイント減少しています。差別的な発言や行動を見聞きしたとき、「差別と気付かなかった」が10.0%、「気付いたが誤りを指摘できなかった」が62.7%、「差別だと指摘した」が25.5%です。指摘したのは4人に1人で、6割以上が差別を見逃しています。

同和問題の講演会や研修会に参加した感想は「差別をなくすため自分も何かしたいと思った」が11.4%、「よく理解でき差別をしてはいけないと思った」が66.5%です。他方、「このようなことをしても差別は無くならない」が17.1%あり、講演会や研修会の見直しと改善が必要です。

「同和地区の起源を知りたい」3分の1

部落差別をなくするために自分がすればよいこと(2つまで選択)は「家庭で子どもに差別しないように教える」が41.1%(前回34.9%)で前回より約6ポイント増加しています。「同和地区と一般地区の人々が交流を深める」が31.1%、「結婚や就職に際し差別しない」が23.2%です。部落差別をなくすために行政がすべき施策(2つまで選択)は1位が「同和問題の教育･啓発活動に務め人権尊重の意識を高める」55.7%で過半数をしめています。続いて「同和地区の人が十分に教育を受けられるようにし社会的生活能力を高めるようにする」24.3%、「同和地区の人の収入の安定･向上をはかり生活力を高める」が14.3%です。

同和問題が今も残っている理由は「同和地区に対する偏見や誤った先入観」56.4%(前回45.6%)が1位です。人権や同和問題で最も知りたいこと(3つまで選択)は1位が「同和地区のできたわけと推移」で35.0%、「続いて差別事象」29.6%、「同和教育全般」28.2%です。

誰もが住みやすい街をつくろうと琴平町では同和問題の解決に取り組んでいます。調査結果をもとに人権･同和教育と啓発活動の充実に努めます。

(香川人権研究所)

問 人権同和課　☎75−6719

「戦没者等の遺族に対する第十回特別弔慰金」の請求はお済みですか?

対象者

戦没者等の死亡当時のご遺族で、平成27年4月1日において公務扶助料等を受ける方がいない場合に、所定の先順位のご遺族お一人

支給内容

額面25万円、5年償還の記名国債

請求期限

平成30年4月2日(月)

※請求手続のない場合、特別弔慰金を受け取ることができません。

心あたりのある方は、お気軽にお問い合わせください。

請求先

福祉課

その他

第十回特別弔慰金は対象者が多く、県内では約2万人からの請求が見込まれています。そのため、**国債が発行されるまでに数ヶ月以上かかることがあります。**

国債をお渡しできる準備ができましたら、順次ご案内いたしますので、福祉課でお受け取りください。

また、国債の発行が遅れたとしても償還金が減額されることはありませんのでご安心ください。

既に請求手続を済まされている方におかれましては、お待たせして大変申し訳ありませんが、ご容赦くださいますよう何卒お願い申し上げます。

問 福祉課　☎75・6706

児童扶養手当・特別児童扶養手当を受けている方へ

◆児童扶養手当

父母の離婚などにより、ひとり親家庭等の児童の養育者に対し、生活の安定と自立を促進し児童の健やかな成長を支援するため、児童が18歳に到達後最初の3月31日まで支給される手当です。

◆特別児童扶養手当

児童の健やかな成長を支援するため、20歳未満で身体や精神に中程度以上の障がいのある児童をご家庭で監護している父母などに対し支給される手当です。

現況届について

受給者は、毎年8月中に、必要書類を添えて提出していただくことになっています。提出がない場合、その年の8月以降の手当を受けることができません。

提出期限 8月31日(水) 土、日、祝日を除く

※受給者の方には案内文書を送付します。

問 福祉課 ☎75−6706

知って得する国民年金

～保険料割引制度～

保険料の割引制度はご存知でしょうか？

国民保険料の納付は『口座振替』『前納』が"便利"で"お得"です！

6ヶ月分、口座振替により前納した場合、次のようになります。

平成28年度の国民年金保険料 月額16,260円

6ヶ月分（4月分～9月分、10月から翌年3月分）の保険料を口座振替によりまとめて前納すると、現金で月々保険料を納付したのに比べ、**1,110円（年間2,220円）の割引になりお得♪**

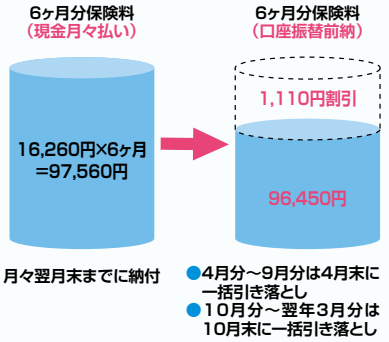

また、一年度分（4月分～翌3月分）の保険料を口座振替にて、4月末に一括でまとめて納付すると、現金で月々保険料を納付した場合に比べ、年間4,090円の割引になり更にお得♪

お申込み方法

○**口座振替申出書は町役場窓口にてお渡し致します。**

○口座振替申込書に必要な事項を記入し、押印（金融機関届出印）し、お近くの年金事務所もしくは町役場窓口にお申込みされるか、金融機関窓口にご提出ください。

○前納のお申込みは、①一年度分及び上期6ヶ月分（4月分～9月分）は**2月末までに**、また、②下期6ヶ月分（10月～翌3月分）は**8月末までに**、お申込みください。

問 住民サービス課 ☎75・6704
善通寺年金事務所 ☎62・1660

8月～9月の祝日はごみの臨時収集を行います。

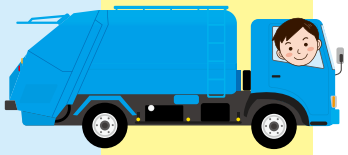

可燃ごみの臨時収集日及び収集地区は左記のとおりです。

8月11日(木) 月・木曜日可燃ごみ収集地区
9月19日(月) 月・木曜日可燃ごみ収集地区
9月22日(木) 月・木曜日可燃ごみ収集地区

不燃ごみの臨時収集日及び収集地区は左記のとおりです。

8月11日(木) 第2・4木曜日不燃ごみ収集地区
9月22日(木) 第2・4木曜日不燃ごみ収集地区

問 住民サービス課 ☎75・6707

6月分資源収集状況

品　名	収集量(単位:kg)	売却費(円)
アルミ缶	990	49,500
スチール缶	670	1,340
新聞	11,700	129,870
雑誌	5,340	48,060
段ボール	4,050	35,640
ペットボトル	1,450	29,000
無色ビン	1,671	0
茶色ビン	1,485	0
その他	559	0
プラスチック	3,220	0
合　計	31,135	293,410

6月分資源ごみ処理に要した費用 369,403円

※ゴミ削減のため、ビン類（酒瓶等）はできるだけ販売店に引き取ってもらいましょう。

家庭から始める環境づくり

生ゴミ処理機を利用しませんか

近年、地球温暖化対策として温室効果ガスの排出対策、特に排出ガスの大部分を占める二酸化炭素の排出対策が急務となっています。本町では、家庭から排出される可燃ゴミの減量化を目指し、家庭で手軽に処理できる「生ゴミ処理機」の普及を推進し、購入に補助金を交付しています。

生ゴミ処理機のメリットは?

①ゴミの減量化

生ゴミを80%以上減量･減容化することができます。

②リサイクル性

有機肥料として家庭で再利用することができます。

③ゴミ収集場の衛生

生ゴミが減少し、悪臭軽減やカラス･犬･猫などが寄り付きにくくなり、衛生的になります。

生ゴミ処理機補助金について

①申請書

購入前に**事前申請**(設置場所等の実施計画書、見積書)が必要です。

②補助金額

購入費用の3分の1以内とし、2万円を限度とします。

問 住民サービス課　☎75−6707

「かがわWiFiアクセスポイント」を設置しませんか

県では、国内外からの旅行者や来訪者の利便性向上のため、県内各地に公衆無線LANサービス「かがわWiFiアクセスポイント」の設置を進めています。

平成28年度においても、観光集客施設などへの「かがわWiFiアクセスポイント」の設置を進めるため、「香川県公衆無線LAN環境整備促進事業補助金」を募集中です。

募集期間　平成29年3月21日まで
(補助金交付申請兼実績報告書提出締切)

補助対象施設　観光集客施設(小売店、飲食店、宿泊施設等含む)･公共交通機関の旅客施設または車両等･防災関連施設　など

補助対象経費　設置のための工事費等の初期経費(上限あり)
※運用経費は補助対象外。

その他、詳細は香川県ホームページ(情報政策課のページ)をご確認ください。

問 県情報政策課　☎087−832−3140

平成28年度「小さな親切」運動 琴平町支部 実行委員会

平成28年6月29日(水)琴平町総合センター2階大ホールにおいて、「小さな親切」運動 琴平町支部 実行委員会が総勢36名の参加で開催されました。

「小さな親切」運動　中央本部から、鈴木代表･新野様･今野様、香川県本部からは、毛利副代表･岡内副代表･池上理事･宮脇理事･古川理事･久保事務局長･宮﨑様が参加しました。

会に先だって大林代表のあいさつの後、27年度の事業報告･決算報告･監査･28年度の事業計画(案)･予算(案)について審議しました。
その後、研修として、中央本部 代表 鈴木恒夫氏の講演「日本の美風の『蘇生』と『新生』」を拝聴しました。今回は、普及･啓発のため実行委員以外に町内の婦人会や県内各支部の方々のご出席を得て、盛会に終えることができました。

今年で、琴平町支部を立ち上げて3年目になります。「できる親切はみんなでしよう　それが社会の習慣になるように」をスローガンに活動しています。地域で「小さな親切」の輪を広め、心のかようあたたかな町づくりを目指しませんか。

「小さな親切」運動琴平町支部実行委員の方々　(敬称略・順不同)

大林　正和	東條　恵三	森藤　泰生	白川サヨ子	宮本　隆弘	越智　和子	竹井　禎
請川　誠之	稲木　健造	氏家　孝志	大西　達也	加見　孝幸	川上　信子	吉田　親司
牧山　正三	田中　武	矢野　公重	為広　幸子	新野トミヨ	吉田　広美	横関壽眞子
山本　恵三	前田　和義	大林　博子	眞井　洋則	大島　久子	堂岡まや子	藤沢　竜誉
東原　智恵	金關　首	西岡沙代里	川成　美紀	十鳥　美妃	宮脇　公男	前田　照幸
姫路　啓三	渡辺　信枝	竹中　壽男	鈴木　友利	佐川　博美		

問 少年育成センター　☎75−0919

こんぴーくん活動日記!!

「ゆるキャラグランプリ2016」の投票が7月22日(金)から、始まりました!!皆さん、香川県のキャラクターの中から『こんぴーくん』を選んでください!よろしくお願いします!!投票方法は、「ゆるキャラグランプリ!オフィシャルウェブサイト」をご覧ください。

「ゆるキャラグランプリ2016」に向けて、こんぴーくんもキレのある動きでPRに張り切っています。

6月、7月は、四国観光PRとして四国をまわっています。6月には、「イオンモール綾川」、7月には愛媛県の「エミフルMASAKI」で、四国のゆるキャラの皆さんと会場を盛り上げました。こんぴーくんは、老若男女問わず、皆さんに人気ですが、時々、小さい子供達に恐がられる場合があります。中には泣き出す子供達もいて、こんぴーくんもちょっとたじたじ…。でも子供達に気に入られようとがんばっています。

恒例となった月1回の高松空港でのお出迎えイベントも行っておりますので、空港をご利用の方はこんぴーくんと一緒にぜひ写真を撮ってください。

「ゆるキャラグランプリ2016」は、2016年10月24日(月)18時まで投票を行っています!

皆さん、清き1票を!!

目指せ!ゆるキャラグランプリNo.1!!

地域おこし協力隊の5人目の隊員が着任しました

7月1日より、5人目の隊員として近藤進介さんが着任し、委嘱式が行われました。既に活躍中の中村隊員･吉田隊員･山田隊員･山崎隊員に続き、町内各所の行事･地域活動に従事します。まちを元気にするためにできることを模索し実行していくとともに、インターネットを通じ町内外へ情報発信を行っていきます。

近藤さんから一言

「はじめまして、東京から家族で移住してきました近藤進介と申します。

前職はITエンジニアとして、ソフトウェア開発を行っていました。

数年前にボランティア活動を通じて地域おこし協力隊の活動を知り、自分もこの地域おこしの活動に携わりたいと考えるようになりました。

そんな中、観光で訪れた琴平町で「こんにちは!」と元気よく挨拶してくれた小学生に会いました。自分もすれ違った人に挨拶ができるような環境で子育てしたいと考え、琴平町の地域おこし協力隊に応募させていただきました。

これからは、今までの先輩隊員の方が作ってくれた地域おこし活動の環境をさらに発展させていきたいと思います。また琴平町の方々とも色々とお話させて頂き、琴平町の良いところをどんどん発信していきたいと思います。どうぞよろしくお願いいたします。」

町内クラブ紹介㉜

スポーツチャンバラ部

【活 動 日】毎週水曜日
【活動時間】20:00～21:30
【活動場所】琴平中学校体育館

15年ほど前に結成されたスポーツチャンバラ部は、現在約10名で活動中です。「試合に出たりするよりも、仲間たちと楽しむことを一番に考えています。」という細川さんの指導のもと、大人も子どもも夢中になって楽しんでいます。

子どもの頃、遊びとしてチャンバラをやっていた方、多いのではないでしょうか。大人になってスポーツとしてやってみると、相手との真剣なやりとりなど、子どものころとは違った楽しさがあります。

また、私たちは楽しむことを重視しているので、生涯スポーツとして始めてみるのもおすすめです。

みんなが夢中になれるスポーツチャンバラ部、現在同士募集中です!皆さんのお越しをお待ちしています!

問 細川　☎090−8282−7067

管理栄養士オススメ三ツ星レシピ

夏野菜の酸辣湯(サンラータン)

＜栄養価＞（1人当たり）

エネルギー	166kcal
たんぱく質	10.8g
脂質	8.5g

材料(4人分)

オクラ	6本
豚もも肉	100g
ミニトマト	10個
もずく	80g
豆腐	100g
コーン	1/2缶
しょうが	1片
青ねぎ	40g
卵	1/2個
水	800ml
ウェイパー	大さじ1
水溶き片栗粉	適量
ごま油	小さじ2
黒酢	大さじ1
こしょう	少々
ラー油	適量

❶オクラはヘタを取り、縦半分に切る。ミニトマトも半分に切る。豚もも肉と豆腐は食べやすい大きさに切り、しょうがは千切りにしておく。青ねぎは小口切りにする。

❷鍋にごま油を加えたら、豚もも肉を炒める。ウェイパーと水を加え、沸騰させながら時々アクをとる。ミニトマト･もずく･豆腐･コーンも入れて煮込む。火がとおってきたらオクラも加える。

❸水溶き片栗粉で好みの具合にとろみをつける。溶き卵を入れてふわふわにさせる。

❹黒酢･こしょうで味をととのえ、器に注ぐ。ラー油を回し入れて完成。

★酸っぱくて辛くて…複雑な味ですが、冷蔵庫の残り物でも簡単に作れるスープです。
ポイントは、酸味が飛んでしまうのを防ぐために、黒酢を入れたらあまり煮立てず手早く仕上げましょう。
★日本の黒酢は玄米から作られているので、クエン酸などの有機酸や、必須アミノ酸などミネラルも豊富です。身体の老廃物を取り除く手助けや、疲労回復、高血圧予防に役立ちます。
★中国では暑い時には熱いものを食す習慣があります。酸味が食欲増進の役割を果たし、辛味は新陳代謝を活発にします。まさに夏の元気の源!熱々をたっぷりいただきましょう♪♪

カメラレポート

6/22 象郷小学校・北幼稚園　田植え

苗田地区の山下農場で象郷小学校5年生・北幼稚園の子どもたちが田植えを行いました。

数束の苗を持ち、田んぼに足を入れる子どもたち。足を取られてしりもちをつく子もいましたが、みんなとても楽しそうでした。「もう少し苗をぐっと押し込んで!」などのアドバイスもあり、最後にはきれいに植えることができました。

「このような体験を通じて、子どもたちに農業の面白さや楽しさを知ってもらいたい。」という山下さん。「楽しかった!」と笑顔で話す子どもたちの表情を見ると、農業の楽しさが体験できたのではないでしょうか。今後の稲の成長、そして収穫が、今から楽しみです。

6/26 消防団員合同幹部研修会

仲多度南部消防組合庁舎で、琴平町消防団とまんのう町消防団、仲多度南部消防組合による消防団員幹部研修会が実施されました。これは各種災害へ備え、安全かつ効果的な消防活動を遂行して行く上で必要な知識、指揮要領を共有することを目的としています。

まず関係法令や安全管理、指揮、礼式についての学習から始まり、南部消防組合による火災時救助訓練の実演を見学し、消防団員による火災発生時を想定した現場指揮の訓練を実際に無線機を使って実施しました。

大規模災害発生時には町の垣根を越えた連携・協力が必要不可欠であり、初の試みである合同幹部研修会はそれに繋がる第一歩となります。

6/28 6/29 琴平中学校職場体験

琴平中学校の生徒が、町内などの公共施設や旅館、店舗などで職場体験をしました。

あかね保育園で職場体験を行った3人の生徒たちは、午前中は子どもたちと遊び、給食の配膳や、午後からは保育士の先生と一緒に教材作りの手伝いなどをしました。先生からは、「自分から手伝いをしてくれたり、子どもたちの中に入っていってくれたりしています。子どもたちもなついているので、よかったです。」との声がありました。生徒も、「みんななついてくれてよかった、楽しい。」と言っていました。

他にも様々な職場での体験を通じて、今後自分自身の将来を考えるうえでも、貴重な経験になったのではないでしょうか。

7/1 第66回 社会を明るくする運動　出発式

役場玄関前にて「社会を明るくする運動」の出発式が行われました。この運動は、犯罪や非行の防止と罪を犯した人たちの更生について理解を深め、それぞれの立場において力を合わせ、犯罪のない地域社会を築こうとする全国的な運動です。

出発式では、仲多度地区保護司会及び更生保護女性会から、総理大臣と県知事のメッセージが町長に伝達されました。その後、町内で啓発チラシなどを配って運動への協力を呼びかけました。

再犯防止のための取締り強化も必要ですが、立ち直ろうと決意した人を受け入れていくことや、犯罪や非行をする人を生み出さない家庭や地域づくりをすることも大切です。皆様のご理解とご協力をお願いします。

教育委員に任命されました

7月4日に任命式があり、森井　幹夫氏（もりい　みきお）が教育委員に任命されました。任期は、平成32年7月2日までの4年間です。

教育委員会 6月定例会報告

1 教育上の諸問題

第2回総合教育会議について
琴平町立学校施設整備について

2 報告・連絡事項

①6月議会について
②琴平中学校校舎耐力度調査入札について
③北幼稚園訪問の記録報告
④要請による学校訪問
　榎井小学校　7月5日(火)
⑤幼稚園お泊り保育　7月19日(火)～7月20日(水)
⑥町内小学校水泳記録会　7月21日(木)
⑦地域教育行政懇談会　7月29日(金)
⑧奨学金の認定について
⑨子ども議会について　8月30日(火)
⑩今後の定例教育委員会の日程について
　7月定例教育委員会　7月28日(木)
　8月定例教育委員会　8月25日(木)
⑪その他

3 その他

教育委員の異動について

問 教育委員会　☎75・6715

こんぴら子ども塾　8月予定表

8月2日（火）
9時～10時
・琴小運動場　グラウンドゴルフ
9時～11時
・榎小運動場　サッカー

8月3日（水）
9時～10時30分
・榎小体育館
　みんなで遊ぼう（榎井婦人会）

8月6日（土）
8時～10時
・榎井地区　まち歩き

8月13日（土）
8時～10時
・象郷地区　まち歩き

8月17日（水）
10時～11時
・琴小視聴覚室　銭太鼓

8月18日（木）22（月）
9時30分～13時
・農改センター
　料理教室（象郷婦人会）

問 教育委員会　☎75−6716

ACTことひら（町立ギャラリー） 8月の展示案内

展示場所:琴平町176番地　展示時間:午前9時～午後5時
☎73-2655　休館日:毎週水曜日

絵手紙展

展示期間　展示中～8月8日(月)

琴平の祭り 獅子舞・太鼓台写真展

展示期間　8月13日(土)～9月9日(金)

ヴィスポことひらからのお知らせ

夏の短期水泳教室実施中

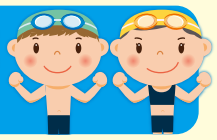

生後6か月の赤ちゃんから小学生までのお子様が対象となります。
曜日別･時間帯別に各種コースを開設しております。
短期教室参加の方で通常コースに継続入会の場合、水着をプレゼント致します。(対象:幼児･児童クラス)

ヴィスポことひら　検索　☎75−0010

ヴィスポことひらは現在いっしょに働いていただけるスタッフを募集中です。
18歳以上（高校生不可）で元気で明るい方で平日の終業まで出勤可能な方は特に歓迎いたします。
まずはお電話でお問い合わせください。
（火曜日定休）

情報ひろば

時日時　所場所　料料金　内内容　対対象　申申込み　問お問い合わせ
資資格　定定員　他その他

お知らせ

自動車事故の被害にあわれた方へ

独立行政法人自動車事故対策機構（ナスバ）では、自動車事故が原因で、脳、脊髄または胸腹部臓器を損傷し、重度の障害を持つため、日常生活動作について常時または随時介護が必要な方に対して、介護料を支給しています。
また、自動車事故が原因で、保護者の方がなくなったり、重度の障害を残すことになったため、生活が困窮しているご家庭のお子様（中学卒業まで）に対して、育成資金の無利子貸付けを行っています。
詳しくはお問い合わせください。
問同機構高松主管支所
☎087・851・6963

8月は「電気使用安全月間」です

テーブルタップを使って、いくつもの電気製器具を同時に使っていませんか。この状態をタコ足配線といいます。テーブルタップのコードは、流せる電流の量に制限があります。タコ足配線は、コードが加熱して火災の原因になることがあり危険です。器具が増えたらコンセントを増やしましょう。
問（一財）四国電気保安協会
☎58・6555

試験

中讃広域行政事務組合職員採用試験

時①9月4日（日）②9月17日（土）
所①クリントピア丸亀（丸亀市土器町）
②瀬戸グリーンセンター（仲多度郡）
対①行政事務（大学卒）
②技術職（高校卒）
若干名
問中讃広域行政事務組合
☎58・5461

自衛官採用試験案内

【自衛官候補生及び一般曹候補生】
時お問い合わせ下さい。
対18歳以上27歳未満の男女
申 9月8日（木）まで
所各種目とも香川県内で実施。
問自衛隊善通寺地域事務所
☎63・2363

海上保安大学校入学試験

時10月29日（土）～30日（日）
（第1次試験）
申8月25日（木）～29日（月）郵送又は持参
8月25日（木）～9月5日（月）インターネット
問備讃瀬戸海上交通センター
☎49・3366

香川県警察官（高校卒業程度）採用案内

時10月15日（土）体力検査、身体検査
10月16日（日）筆記試験
詳しくはお問い合わせ下さい
対平成29年4月1日現在で、満18歳以下28歳以下（ただし、大卒及び大卒見込みの人は受験不可）
申9月5日（月）～9月27日（火）
他警察官採用試験に向けて「体験型就職説明会」や「ミニ就職ガイダンス」開催中（電話で要予約）
問琴平警察署　☎75・0110
県警察本部人事課（予約受付）
☎087・833・1110

香川看護専門学校 オープンキャンパス

時8月20日（土）午前9時～正午
所香川看護専門学校　校舎・実習棟
内看護師の仕事に興味のある方で、中・高・大学生・主婦・転職を考えている方。
他在校生のアロママッサージなどの体験もあります。
問☎63・6161

催し

満濃池森林公園 国産、県産木材で工作教室

時8月11日（木・祝日）
午前の部：午前9時～正午
午後の部：午後1時30分～午後4時30分
所満濃池森林公園　森林学習展示館
申8月1日（月）から8月6日（土）
定各先着25名料500円
問公園管理事務所　☎57・6520

四国学院大学 オープンキャンパス

時8月11日（木・祝）
午前11時～午後3時30分
時四国学院大学
内大学紹介、モデル授業、個別相談会、ワークショップ、キャンパスツアー等。
他無料送迎バスあり。（要予約）
問四国学院大学入試課
☎0120・459・433

バラの夏期剪定

時8月21日（日）
①午前9時30分～11時45分
②午後1時30分～3時45分
所坂出市番の州公園管理事務所
内秋バラを咲かせるための剪定方法や手入れ方法
講師：管理事務所長　田辺剛久氏
定先着25名料500円
申郵送又はFAX（43・5213）、Eメールで。
8月1日（月）～定員になり次第締切
問坂出市緩衝緑地事務所
（番の州公園5番地）☎45・6820

第14回高等技術学校祭

時8月27日（土）
午前9時30～午後3時
所県立高等技術学校丸亀校
問☎22・2633

「女性のつどい」開催

時9月13日（火）午後1時30分～
所仲善広域シルバー人材センター
（善通寺市ワークプラザ）
内講演、笑いヨガやファッションショー、着物リフォーム作品の展示即売会等
（展示即売会は午後0時30分～午後1時30分まで）
対60歳以上の女性
申8月19日（金）まで
問仲善広域シルバー人材センター
☎63・1366

第20回四国矯正展

時9月10日（土）
午前9時30分～午後4時30分
9月11日（日）午前9時～午後3時
所高松刑務所
内パネル展示、施設見学など
問高松刑務所　☎087・821・6116

募集

シルバー会員の入会説明会

働く意欲があり、「生涯現役」を目指す方へ！健康のために身体を動かしましょう。仲間づくりのための同好会や各種講習会もあります。
時8月17日（水）午後1時30分～
所仲善広域シルバー人材センター
（善通寺市ワークプラザ2階）
対昭和32年3月31日以前に生まれた方
他持参物がありますので、事前にご連絡下さい。
問仲善広域シルバー人材センター
琴平地区センター ☎75・0277

子育て情報

乳幼児相談［ピヨピヨ広場］

みなさんぜひお越し下さい（予約不要です）

8月23日(火) 総合センター

●第1部　乳児相談

受付時間	対　　象	内　　容
10時～11時30分受付	H28年5月生(3か月) H28年3月生(5か月) 1歳未満の乳児	身体計測、育児相談・情報提供、離乳食相談 ※H28年3月生のお子さんにはブックスタート(絵本の読み聞かせ・絵本のプレゼント)もあります!!

●第2部　幼児相談

時　間	対　　象	内　　容
13時30分～15時 ※1歳記念手形の受付は14時30分まで	1歳以上の幼児	身体計測、栄養相談、1歳記念手形(H27年7月～9月生のお子さん)

［とっと相談］

時　間	対　　象	内　　容
13時30分～15時30分	H26年1月～3月生	言語聴覚士による聴力検査、ことばや子育ての相談、身体計測、幼児相談、栄養相談

幼児健診

8月18日(木) 四国こどもとおとなの医療センター

［1歳6か月児健診］

受付時間	対　　象
13時15分～13時45分	H26年12月･27年1月生

［3歳児健診］

受付時間	対　　象
14時～14時30分	H25年1月～3月生

◎対象の方には個別にご案内をお送りしております。

子育てマメ知識

今月のテーマ

守ろうこどもの歯と健康

乳歯は生え変わると安心していませんか？
生えたての乳歯は柔らかく、虫歯の進行が速いです。
乳歯の下には、永久歯の芽があるため、乳歯の虫歯は永久歯にも影響します。生涯健康で過ごすためには、乳歯からの虫歯予防が大切です。

虫歯の影響

①食べ物をうまく噛めないために偏食になり栄養不足を招きます。また、あごの成長にも悪影響を及ぼします。

②歯並びが悪くなったり、虫歯になりやすくなり、からだの成長･発達にも影響があります。

虫歯の発生要因

虫歯は、歯の質(唾液)･食べ物(糖分)･細菌の3つが重なると発生します。これらが重ならないように、毎日の生活の中でコントロールしましょう。

細菌対策

子どもはひとりでは歯をきれいに磨けません。大人が上手に手助けをして、歯の健康を守ってあげましょう。

食べ物対策

①虫歯になりやすい食べ物は控える

糖分が多く、歯にくっつきやすいもの(キャラメル･チョコレート･ジュース･あめ)

※特に甘いお菓子と飲み物といった組み合わせは避けましょう。

②食事の時間を決めて生活リズムを作る

子どもの欲しがるままに食べ物を与えていると、口の中が常に虫歯になりやすい環境になってしまいます。だらだら食べさせないようにしましょう。

問 健康推進課　☎75−6723

子育て支援センター「ひまわり」 8月の予定

1日(月)ITよろず相談	19日(金)ふれあい遊び
2日(火)読み語り・プール	22日(月)ITよろず相談
3日(水)みんなで遊ぼ	23日(火)折り紙教室
4日(木)身体測定・プール	24日(水)みんなで遊ぼ
5日(金)ふれあい遊び	25日(木)スライムで遊ぼう
8日(月)水遊び	26日(金)ふれあい遊び
9日(火)リトミック・プール	29日(月)わらべ歌遊び
10日(水)みんなで遊ぼ	30日(火)お誕生会
18日(木)シャボン玉遊び	31日(水)みんなで遊ぼ

めんこちゃん
毎水・金曜日に育児サークルの活動をしています。

■ひまわり開所時間
毎週月曜日～金曜日（祝日を除く）
午前9時～午後0時
午後2時～午後4時

■育児相談
面接相談(午前9時～午後4時)
毎週月～金曜日(祝日を除く)
電話相談　TEL 75-3060(午前10時～午後4時)
(土日祝日を除く)
訪問相談　電話で予約(土日祝日を除く)

■園庭開放「あおぞら」(午前9時～午後4時)
毎週月～土曜日(祝日は除く)
※園行事などで利用場所が限定される場合があります。

■対　　象…0歳児～就学前児親子

琴平町地域子育て支援拠点事業委託施設
あかね保育園子育て支援センターひまわり

★携帯電話は http://www.akane.or.jp/i/にて、
パソコンは http://www.akane.or.jp/にて、予定が見られます。

※詳しくは、情報紙月刊「ひまわり」をご覧ください。
情報紙月刊「ひまわり」置き場所(敬称略)…
琴平郵便局･114銀行･町役場･総合センター･山本耳鼻咽喉科

みんなの国保

入院されている方・入院の予定のある方へ 大切なお知らせ

〈限度額適用認定証について〉～70歳未満の方～

申請により、「限度額適用認定証」の交付を受け、医療機関に提示すると入院時の支払いが自己負担限度額（保険適用診療分のみ）までになります。

自己負担限度額は、所得区分に応じてそれぞれ異なります。医療機関の窓口で、その負担区分を明らかにするため「限度額適用認定証」が必要になりますので、入院中又は入院予定の方は申請をお願いします。

但し、国民健康保険税の滞納がある場合は、税を完納して交付するようになります。

※平成24年度からは、外来診療の場合でも「国民健康保険限度額適用認定証」などを医療機関等に提示することで、同一月・同一医療機関等での窓口負担を、自己負担限度額までにとどめることができるようになりました。（ただし、柔道整復、はり、きゅう、あんま、マッサージの施術は対象外です）

●申請に必要なもの

・国民健康保険証
・印鑑
・住民税非課税世帯で過去12ヶ月の入院が91日を超える方は、91日を超えたことがわかる領収書

〈限度額適用・標準負担額減額認定証について〉～住民税非課税世帯の方～

住民税非課税世帯の方は、申請により入院時の食事負担額の減額を受けられます。申請に必要なものは前記と同じです。

〈認定証には有効期限があります〉

既にこれらの認定証をお持ちの方も、7月31日までの有効期限となっています。

続けて必要となる方も改めて申請が必要です。必要なものは、前記の申請時と同じです。

《70歳～74歳の被保険者の方へ》

●国民健康保険高齢受給者証の更新について

70歳～74歳の方の「国民健康保険高齢受給者証」は、7月31日までの有効期限となっています。新しい受給者証は、7月末までに郵送によりお届けしますので、8月以降、診療の際に必ず医療機関に提示してください。

問 健康推進課 ☎75・6705

40～74歳までの国民健康保険ご加入のみなさまへ

特定健診の受診期間は8月31日（水）までです！

町が実施する特定健診は、国民健康保険の加入者のうち、40～74歳までの方が対象となります。町内指定医療機関で受診出来ます。

＊受診券を紛失された方は再発行をいたします。

＊町の特定健診を受診されず、ご自身で人間ドックを受けている方は、人間ドック受検費用の一部を補助する制度がありますので、健康推進課までお問い合わせください。

問 健康推進課 ☎75・6723

健康づくり歩こう会 会員募集

健康づくり歩こう会では、健康のためのウォーキングを春と秋に行っています。町内の方ならどなたでも加入できますので、興味のある方はぜひお問い合わせください。

問 健康推進課 ☎75・6723

早期発見が決め手です！

がん検診を受けましょう

がんは日本人の死因の第1位で死亡数は年々増え続けています。

厚生労働省の推計によると、**男性では2人に1人、女性では3人に1人が、がんにかかる可能性がある**と言われています。しかし、がんは**早期発見・早期治療**で治るようになってきました。がんを早期に発見するには、定期的にがん検診を受けることが重要です。がんから身を守るためにがん検診を受けましょう。

部位別がんの死亡率

がんによる
死亡率の順位は、
1位　肺がん
2位　胃がん
3位　大腸がん

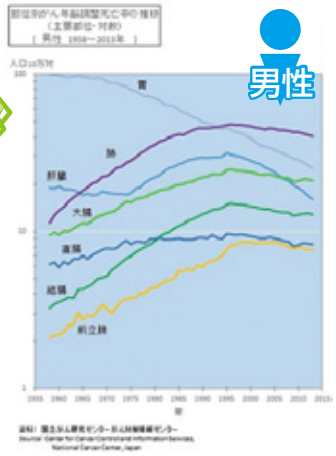

がんによる
死亡率の順位は、
1位　大腸がん
2位　肺がん
3位　胃がん

近年、女性の乳がんによる死亡率が増えています。

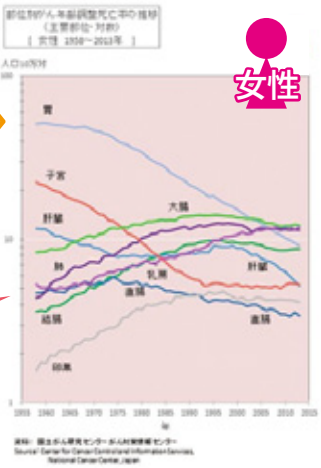

今年度、がん検診を受けていない方は**今からでも受けられるがん検診があります。**
胃がん検診、大腸がん検診、子宮頸がん検診、乳がん検診が受けられます。
※検診を受ける場合は、お申し込みが必要ですので健康推進課までご連絡ください。

問 健康推進課　☎75−6723

高齢者向け給付金（年金生活者等支援臨時福祉給付金）の申請はお済みですか？

高齢者向け給付金の申請は、**8月9日（火）**まで受付しています。
期限までに申請いただけない場合、給付金が受け取れない場合があります。
対象になると思われる方には、申請書をお送りしておりますので、もう一度ご確認をよろしくお願いします。
※申請書を失くされた方は、福祉課にご連絡ください。

問 福祉課　☎75−6706

ジェネリック医薬品（後発医薬品）差額通知について

後期高齢者医療制度の被保険者の方へ、平成28年8月と平成29年1月に「ジェネリック医薬品差額通知書」を送付します。この通知書は、現在処方されている新薬（先発医薬品）からジェネリック医薬品（後発医薬品）に切り替えた場合に、自己負担額の差額（薬代がどれくらい軽減されるか）をお知らせするものです。

※後期高齢者医療制度に御加入の方の自己負担額軽減と後期高齢者医療財政の改善を目的に実施するもので、薬代の自己負担額が300円以上軽減できる方が対象です。

◆ジェネリック医薬品（後発医薬品）とは？
効き目や安全性が実証されているお薬と成分や効果が同じであることなどが、厚生労働省により厳しく審査され、製造及び販売が承認されている、安価な医薬品のことです。

問 香川県後期高齢者医療広域連合　☎087−811−1866

地域包括支援センターだより

募集中!

脳力向上!頭のげんき塾

脳を鍛え、脳の機能を活性化させるための教室です。脳を若返らせる教室に参加してみませんか。

8月から毎月1回(第2水曜)の開催です!

日時　**8月10日(水)** 要予約
時間　9:30～11:30
場所　総合センター
対象　65歳以上の町民

※事前申込要、作品作りの際は実費が必要です。

募集中!

健康太極拳

深呼吸をしながら、ゆったりとした動きで心と体のバランスを整えてみませんか?

毎月1回(第2火曜)開催です!

日時　**8月9日(火)**
時間　13:30～15:00
場所　総合センター
対象　65歳以上の町民

※体験可・保険代のみ必要です。

認知症キャラバンメイト通信

オレンジリングの輪「認知症の人や家族を見守る応援者」が広がっています!

認知症サポーター養成講座を実施しました!

6月15日に、グループホームこんぴらにて職員やご家族、地域の皆さまに認知症サポーター養成講座を受講していただきました。今回も認知症を正しく理解し、認知症の人やその家族を温かく見守り支援していただけるよう、認知症についてのお話と日頃起こりやすい認知症の方のトラブルやその対処法、そして認知症の方との接し方を劇を交えながら知っていただきました。

今後も認知症キャラバンメイトが皆さまのお近くまで参りますので、認知症を理解する機会としてぜひお声かけください。
(1か月前までにご依頼いただきましたら、日程を調整させていただきます。)

琴平町オレンジカフェ運営事業を行います!

●琴平町オレンジカフェとは…

琴平町認知症カフェ(以下「琴平町オレンジカフェ」)は、認知症になっても住みなれた地域で、安心して尊厳あるその人らしい生活が継続できるように、認知症の人への効果的な支援、家族の介護負担の軽減を目的としており、認知症の人とその家族、地域の誰もが、気軽に参加し集える相談の場です。

琴平町オレンジカフェには、相談をお受けできる専門職が必ず常駐していますので、お気軽にご相談ください。また自分の体験や悩みを誰かに話したい、共有して楽になりたいといったご相談にも対応できますので、お気軽にお越しください。

●平成28年8月より、下記の団体に「琴平町オレンジカフェ」を委託することが決定しております。

カフェ名　「おれんじかふぇ　いけだ」
委託先　医療法人社団愛徳会
開催日　毎月1回(最終木曜日) 13:30～15:30
アピールポイント　新しい施設で、介護経験豊富なスタッフが対応します。また毎回医師も参加予定です。
開催場所　琴平町736-1 デイサービスいけだ(池田内科医院前)
参加費　100円
問合せ　デイサービスいけだ　☎73−5537

問 地域包括支援センター　☎75−6880

平成28年度敬老会開催のご案内

平成28年度敬老会を次のとおり開催します。多くの皆様のご来場をお待ちしています。

開催日　**9月11日(日) 午前11時30分～**
開催場所　ことひら温泉　琴参閣
讃水の館3階　瀬戸の間
対象者　平成29年3月31日までに満75歳以上になる方
対象となる方には、8月20日頃に案内状を郵送いたします。

詳細は広報および案内状でお知らせいたします。

問 福祉課　☎75−6706

自分のために、家族のために。健康長寿を目指そう!

かかりつけ医を持ちましょう

「かかりつけ医」とは、日常的な診療や、少し熱があったりお腹がちょっと痛いときに気軽に診てもらえ、病気の予防や健康管理のアドバイスをしてくれる、常に通える身近なお医者さんのことです。
生涯を通して、住み慣れた地域で安心して暮らし続けられるために、気軽に相談でき、健康状態をよく理解してくれている「かかりつけ医」を持つことが重要です。

かかりつけ医を持つメリット

●病気の早期発見・早期治療

かかりつけ医は、あなたや家族の体調・生活習慣・病歴などを把握しています。そのため、ちょっとした異変でも早期に発見し、病気の進行をくい止めることが可能です。

●専門医への連携

入院や精密検査、高度な治療が必要な場合には、適切な医療機関や専門医を紹介してくれます。

●気軽にかかれる

比較的待ち時間が短く、受診の手続きも簡単です。病気以外でも何か健康に不安を感じたときには気軽に相談にのってくれます。

かかりつけ医を選ぶポイント

①病気のことや治療内容をわかりやすく説明してくれるか。

②自分が気兼ねなく素直に話せるか。

③職員の印象や院内の清潔度など、診療所の雰囲気はどうか。

④できれば家や勤務先の近くにあり、地域医療に取り組んでいるか。

⑤必要に応じて専門医を紹介してくれるか。

「信頼できるかかりつけ医」を見つけましょう。

介護予防サポーターさんの集まりで「かかりつけ医を選ぶポイント」を聞いてみました

- 先生が優しい。
- ちょっと具合が悪いときに診てくれる。
- 症状によって専門の病院を紹介してくれる。
- 近所にある。

8月の休日当番医・当番薬局

変更の際はホームページにご案内いたします。

日付	病院名	TEL	薬局名	住所	TEL	FAX
8月7日	岩佐病院	73-3535	そうごう薬局琴平店	琴平町榎井775-13	73-3781	73-3782
8月11日	小国医院	75-2317	スター薬局四條店	まんのう町四條784-5	75-0710	75-0720
8月14日	おおにし病院	75-5101	NPすなはら薬局	琴平町320-18	75-2300	75-1100
8月21日	山田外科医院	73-5211	駅前調剤薬局	琴平町170-4	56-4431	56-4432
8月28日	大浦内科消化器科医院	75-1600	花水木調剤薬局	琴平町榎井853-3	56-4500	56-4510

小児救急電話相談　電話番号：#8000　または 087-823-1588　毎日19時～翌朝8時

休日・夜間の急な子どもの病気について、小児科医師・看護師から症状に応じた適切な対処の仕方や受診する病院等のアドバイスを受けられます。

8月 こんぴらカレンダー

日	月	火	水	木	金	土
	1	2 こんぴらころばん塾⑤ 13:30～15:30 総セ	3 男性の料理教室 10:00～13:00 総セ こども相談 13:00～要予約 かりん 健康体操教室 13:30～15:00 総セ	4 ほっとひといき琴平 10:00～13:00 総セ	5 いきいき健康教室 10:00～11:30 総セ 健康相談 13:30～15:00 文化	6
7	8	9 健康太極拳 13:30～15:00 総セ こんぴらころばん塾⑥ 13:30～15:30 総セ 親子のわんわん教室 9:30～11:30 かりん	10 脳力向上!頭のげんき塾 9:30～11:30 総セ 健康体操教室 13:30～15:00 総セ	11 ごみ 第2・4木 不燃ごみ収集地区 月・木 可燃ごみ収集地区 臨時収集あり	12 いきいき健康教室 10:00～11:30 ゆ家	13
14	15	16	17 健康相談 10:00～11:30 榎公 健康相談 13:30～15:00 農改 健康体操教室 13:30～15:00 総セ	18 ほっとひといき琴平 9:30～13:00 総セ 1歳6か月児健診 13:15～13:45受付 医セ 3歳児健診 14:00～14:30受付 医セ	19 いきいき健康教室 10:00～11:30 総セ	20
21	22	23 ピヨピヨ広場 (第1部)乳児相談 10:00～11:30受付 (第2部)幼児相談 13:30～15:00 総セ とっと相談 総セ (2歳児半相談) 13:30～15:30受付 こんぴらころばん塾⑦ 13:30～15:30 総セ	24 健康体操教室 13:30～15:00 総セ	25 ほっとひといき琴平 10:00～13:00 総セ こころの健康相談 14:00～要予約 かりん	26 いきいき健康教室 10:00～11:30 ゆ家	27 胃がん検診 総セ 8:15～11:15受付 (予約制)
28	29	30 こんぴらころばん塾⑧ 13:30～15:30 総セ	31 健康体操教室 13:30～15:00 総セ			

総セ 総合センター　かりん かりん健康センター
文化 文化会館　医セ 四国こどもとおとなの医療センター
榎公 榎井公民館
農改 象郷農改センター
ゆ家 ゆうあいの家

8月のおもな町税等の納期

町（県）民税　2期
後期高齢者医療保険料　2期

8月の相談日

相談種別	日時	場所
ふれあい相談	毎週月～土曜日 午前10時～午後3時	地域福祉ステーション
弁護士相談	要予約 ☎75－1371 8月17日(水) 午後1時30分～午後3時30分	地域福祉ステーション
少年相談	月～金曜日（祝日以外）午前9時～午後5時	少年育成センター
行政相談	8月17日(水) 午前10時～午後3時	総合センター
特設人権相談	8月22日(月) 午前10時～午後3時	総合センター
法務相談	8月12日(金)・18日(木) 午前10時～午後3時	総合センター
障害者生活支援相談	8月25日(木) 午前9時～正午	総合センター
地域療育相談	8月4日(木) 午後1時30分～4時30分	総合センター
交通事故相談	前日までに要予約 ☎75－6701 8月10日(水) 午前10時～午後3時	総合センター
ハローワーク出張相談	8月25日(木) 午前10時～11時30分	総合センター

交通事故

(琴平警察署)

種別＼月・計	6月	累計
発生件数	2件	17件
傷者	2人	19人
死者	0人	1人

火災・救急

(仲多度南部消防署)

種別＼月・計	6月	累計
火災	0件	1件
救急	52件	319件

琴平町の現況

(平成28年6月末現在)

■人口
9,045人(前月比－3人)
男 4,165人(前月比－4人)
女 4,880人(前月比＋1人)

■世帯数
3,704世帯(前月比－3世帯)

※人口及び世帯数は平成27年国勢調査の集計結果により変更になります。

発行・琴平町役場総務課
香川県仲多度郡琴平町榎井817－10
TEL(0877)75－6701　FAX(0877)73－2120
琴平町ホームページアドレス　URL: http://www.town.kotohira.kagawa.jp
琴平町メールアドレス　E-mail:kotohira@town.kotohira.lg.jp