



琴平町

public relations KOTOHIRA



ことひら

VOL.509

1月の主な内容

- 2-12 町政情報
- 13 情報ひろば
- 14-15 カメラレポート
- 16-17 教育委員会だより
- 18-19 子育て情報
- 20-23 健康情報



あけまして
おめでとらしくございます



Happy New Year

2020

2020

1

January



新年のご挨拶



琴平町長
片岡 英樹

新年あけましておめでとうございませう。
皆様方には、新春を健やかに
お迎えになられたことと謹んで
お慶び申し上げます。
また、平素より町行政に格別
のご理解とご協力を賜り厚く御
礼申し上げます。
昨年は、全国各地で台風や豪
雨などの大規模災害が相次ぎ、
甚大な被害が発生しました。被
災された方々、現在も避難所で
の生活を余儀なくされている皆
様方には、心よりお見舞い申し
上げます。本町におきましては、
大きな被害こそありませんでし
たが、行政として、地域住民と
して、また家族の一員として等、
それぞれの立場で、防災・減災
への課題をあらためて考えさせ
られる機会が多い年でありまし
た。

さて、令和2年は、1890
年（明治23年）の町制施行から
百三十周年という琴平町にとり
まして記念すべき年を迎えます。
1月より、昨年6月に採択され
た、環境省と国交省が連携して
行う「〇〇技術等を活用した低速
電動バスの実証実験」が始動い
たします。また今春、琴平中学
校の新校舎、新体育館が利用開
始する等、新生琴平町の姿が少
しずつですが、感じていただけ
る年になるのではないかと思い
ます。同時に私は、この一年を
町民の皆様と共に「琴平町って、
そもそもどんな町？将来どんな
町にすべき？」と考える一年に
したいです。
まだまだ課題は山積していま
すが、財政状況を勘案しながら、
「小さくても みんなが笑顔で
幸せを感じる琴平町」を目指
し、町の発展と町民の皆様が幸
せを実感できますよう、町職員
一丸となり、誠心誠意取り組ん
でまいる所存でございます。
最後にになりましたが、本年一
年がわが町にとって飛躍の年と
なりますことと、町民皆様のご
多幸を、心からご祈念申し上げ、
年頭のご挨拶とさせていただきます。



琴平町議会議長
安川 稔

新年あけましておめでとうございませう。
希望に満ちた輝かしい令和2
年の新春を皆様ご健勝にてお迎
えのことと、心よりお慶び申し
上げます。また、本町の町政運
営並びに議員活動に対しまして、
温かいご支援、ご理解を賜り厚
く御礼申し上げます。
さて、我が国を取り巻く環境
は、少子高齢化が進み、国際情
勢の急激な変化などにより、景
気は回復しているといわれてお
りますものの、まだまだ地方に
おきましては厳しい社会経済状
況となっております。
本町においては、琴平中学校
の新校舎が完成いたしました。が、
人口減少への対策、老朽化した
公共施設等の整備、保幼小学校
の再編など、重要課題が山積し
ております。こうした状況の中、
町議会といたしましては、今後
とも町民の皆様が安心して健や
かに暮らせるまちづくりに向け、
各種施策の決定にあたり、慎重

かつ的確な判断を行っていく所
存でありますので、皆様のご理
解、ご協力を賜りますようお願い
申し上げます。
結びに、町民の皆様方のご健
勝とご多幸をお祈り申し上げ、
新年のご挨拶とさせていただきます。



住民税特別徴収関係書類通知用封筒に掲載する 有料広告を募集します

琴平町では、令和2年度に発送する「琴平町住民税特別徴収関係書類通知用封筒」に、有料広告を掲載していただける企業、団体を次のとおり募集しています。

募集内容

| | |
|---------|--|
| 募集内容 | ●令和2年度 琴平町住民税特別徴収関係書類通知用封筒 |
| 掲載規格・位置 | ●琴平町住民税特別徴収関係書類通知用封筒の裏面に記載 ●大きさ:縦8.0cm 横18.0cm |
| 広告枠数 | 3枠 |
| 印刷枚数 | 2,000枚(予定) |
| 発送時期 | 令和2年5月～ |
| 申込金額 | 3万円(消費税及び地方消費税を含む)、1枠当り |
| 募集期間 | 令和元年12月2日(月) 午前8時30分から 令和2年1月31日(金) 午後5時15分まで |
| 募集方法 | 町ホームページから、琴平町広告事業実施要綱の「琴平町広告事業掲載申込書(様式第1号)」をダウンロードし、必要事項を記入の上、琴平町税務課まで郵送又は持参してください。 (提出先) 〒766-8502 仲多度郡琴平町榎井817-10 琴平町税務課 宛 ◎郵送の場合は、募集期間内必着。税務課へ持参される場合は、開庁日の午前8時30分から午後5時15分までの間にお持ちください。 |



【注意】電子メール等インターネットを利用した申込みはできません。

☎ 税務課 ☎75-6702

令和2年度 琴平町指名競争入札参加資格申請 (追加受付)について

建設工事、測量・建設コンサルタント業務、物品・役務提供等の受付を行います。

有効期間 令和2年4月1日～令和3年3月31日(1年間有効)

受付期間 令和2年1月14日(火)～24日(金)まで

※詳しくは、町ホームページをご覧ください。

☎ 総務課(管財係) ☎75-6701

琴平町消防団からのお知らせ

消防団出初式

新春恒例の琴平町消防団出初式を実施いたします。

私たちの町、琴平町を守る消防団の日頃の訓練の成果を町民の皆様に見聞していただける良い機会ですので、ぜひご来場ください。

なお、当日は婦人防火クラブによる炊き出しの無料接待を行います。

日時 1月12日(日)午前10時

場所 榎井小学校 運動場

また、出初式終了後、午前11時30分頃より金倉川沿い(大宮橋から玄孝橋)にて消防車両4台による一斉放水を行いますので、ぜひご覧ください。

※雨天の場合は、体育館にて式典のみ行います。

※午前8時に団員召集のためのサイレンを吹鳴します。



～私たちの町を守るために、あなたのチカラが必要です～ 消防団員募集

琴平町消防団では、本町に居住もしくは勤務している方で、町民の生命、財産を水害・火災などの災害からも守る防災活動に積極的に参加していただける方を募集しています。

消防団員には、年額報酬や災害活動または訓練に出動した際の手当などが支給されます。詳しくは企画防災課までお問い合わせください。

●**募集要件**…本町で居住または勤務する方、18歳以上70歳以下で、心身ともに健康な方



消防団員応援制度について…この制度は地域の安全安心を守ってくれている消防団を、地域ぐるみで応援するため、居酒屋や、温泉、美容院、金融機関など、幅広いジャンルの店舗や事業所のご協力によって、消防団員に対して、割引などの優遇サービスを提供していただくというものです。現在、香川県中の数多くの事業所が応援してくださっています。



問 企画防災課 ☎75-6711

オリンピック聖火リレーの詳細ルートが 発表されました

令和2年(2020年)4月18日(土)に琴平町で聖火リレーが実施されます。
※聖火リレーを実施する前後の時間に交通規制を行う予定ですが、詳細な時間や回路等につきましては、県警本部と協議しており、決定次第お知らせいたします。

琴平町

コンセプト

古くから県内最大級の観光地として時期を問わずにぎわいを見せる琴平町。石段、商店街、琴平駅といった見どころを多く設けて選定。

選定ルート

石段前から、琴平駅前まで向かう1.6km

セレモニー

琴平駅前広場においてミニセレブレーションを開催



1月 琴平町コトコト感幸バスが帰ってきます!

昨年、4月に実証実験で走行した、低速電動バス「琴平町コトコト感幸バス」が、環境省のIoTを活用したグリーンスローモビリティの効果的導入実証事業の採択を受け、1月中旬に出発式を行い、その後、無償運行を実施します。
詳しくは、町ホームページをご覧ください。

問 企画防災課 ☎75-6711



マイナンバーカード(個人番号カード)の 休日及び夜間の受け取りについて

平日、お仕事や学校等で町役場に来ることが困難な方のために毎月1回程度休日と夜間に開庁することにしました。1月の開庁日時は次のとおりです。マイナンバーカードや電子証明書の更新手続きもできます。ぜひご利用ください。事前予約が必要です。

なお、住民票や戸籍の取得、住所の異動の届出は受け付けておりません。ご了承ください。

夜間開庁日時 1月21日(火) 通常業務終了後～午後6時45分

休日開庁日時 1月26日(日) 午前9時～午後4時30分

問 住民福祉課 ☎75-6704



観光商工課からのお知らせ

『四国こんぴら歌舞伎大芝居』 一般ボランティアの募集について

『四国こんぴら歌舞伎大芝居』公演中に、お客様をご案内する一般ボランティアを募集しています。私たちと一緒に“こんぴら歌舞伎”を盛り上げませんか。興味のある方はぜひお申込みください。

期 間 4月11日（土）～4月26日（日）※全16日公演

時 間 午前9時30分～午後7時（歌舞伎上演中に、適宜休憩をお取りいただけます）

申込期日 2月28日（金）メ切

作業内容 木戸口にて観劇券の確認、靴袋等の配布、来場者の場外案内 等

- そ の 他**
- 年齢、性別、経験不問
 - 昼食あり
 - こんぴら歌舞伎のはっぴの貸出あり
 - 宿泊が必要な場合は、各自でご予約ください
 - その他ご不明な点は下記までお問い合わせください



歌舞伎のぼりにご協力を

琴平町町制130周年記念第36回「四国こんぴら歌舞伎大芝居」をより一層盛り上げるために、町内のいたる所に色鮮やかな「歌舞伎のぼり」を立てて、街並みを芝居で栄えた江戸時代の風情にしようと計画しています。

町内の皆様には、この趣旨にご理解を賜り、ご協力いただきますようお願い申し上げます。

以前にご協力いただいた「歌舞伎のぼり」につきましても、色あせ等かなり傷んでいるものが目立っていますので、新たにご協力いただけますようよろしくお願い申し上げます。

料 金 のぼり小（3メートル×60センチ）1本 27,000円

締 切 2月28日（金）

お申込み・お問い合わせ 観光商工課 ☎75-6710



「お茶子」さんを募集します

「四国こんぴら歌舞伎大芝居」公演中に、お客様をご案内するボランティア「お茶子」さんを募集します。貴方も「お茶子」さんに挑戦してみませんか。

締 切 2月28日（金） **その他** 衣装の着物と帯は貸与します。

問 こんぴら歌舞伎事務局 ☎75-6714



令和元年度民生児童委員・主任児童委員の 一斉改選により下記の方々に決まりました。

任期は、令和元年12月1日から令和4年11月30日までです。

琴平町民生委員・児童委員名簿

| 担当地区 | 委員氏名 |
|----------------|-------|
| 一ノ坂・愛宕町・谷川・札の前 | 岩瀬 安廣 |
| 小松町・通町 | 藤井 孝一 |
| 内町 | 臼杵 徹 |
| 西山 | 山下 盛興 |
| 神明町上・神明町中・高敷上 | 馬場 信雄 |
| 神明町下 | 石崎 紀子 |
| 高敷中・高敷下・大宮通り | 宮武 正照 |
| 阿波町 | 大西 邦彦 |
| 金沢町・南新町 | 牧山 明美 |
| 新町・富士見町・栄町 | 大西 義美 |
| 旭町・駅前 | 長原 秀男 |
| 北野町南 | 白川 有子 |
| 北野町北 | 国時 栄司 |
| 横瀬 | 西谷 信誓 |
| 六条 | 片山 隆二 |
| 西中 | 近藤千恵子 |
| 蔵中 | 高橋 朋子 |
| 東中 | 丸尾 一夫 |
| 西旗 | 西原 弘昌 |

| 担当地区 | 委員氏名 |
|------------------|-------|
| 南旗 | 名賀 保英 |
| 北旗・柳ノ鼻 | 草薙 寛 |
| 五條西(岡郷見・川南を除く) | 山田 實 |
| 岡郷見・川南・南通町 | 河田 令子 |
| 本條・本村西 | 田中 順一 |
| 慶納・本村東 | 渡辺 峯子 |
| 豊明・平松・金友下・金友南 | 花岡 満 |
| 百々・大山・大橋・力行上・力行下 | 松浦 弘 |
| 馬立・古川・天神・並木・片吹 | 森本 初美 |
| 上村・久保・宮の前 | 大西 要 |
| 木の井・橘・小路 | 氏家 一美 |
| 誠心・北浦・丸山・上川原 | 大森 恵子 |
| 北山 | 坂部 厚子 |

琴平町主任児童委員名簿

| 担当地区 | 委員氏名 |
|------|---------------|
| 町内全域 | 大西 智子 森 圭市 |

11月30日をもって、次の方々が民生委員・児童委員を退任されました。
長きにわたり、地域福祉の向上にご尽力いただき、誠にありがとうございました。

山下 マリ子、造田 不二子、伊藤 茂、大西 勉、松島 秀行、宮崎 孝夫、豊嶋 政宏

問 住民福祉課 ☎75-6723

受章おめでとうございます



香川県知事表彰
社会福祉功労

花岡 満 氏



香川県知事表彰
社会福祉功労

高橋 朋子 氏



香川県社会福祉協議会会長表彰
民生委員・児童委員功労

藤井 孝一 氏



香川県社会福祉協議会会長表彰
民生委員・児童委員功労

山下 マリ子 氏



香川県社会福祉協議会会長表彰
民生委員・児童委員功労

造田 不二子 氏

税務課(固定資産税係)からのお知らせ

固定資産税について

固定資産税は、毎年1月1日(賦課期日)現在において、土地、家屋、償却資産を所有している人が、所在する市町村に納める税金です。

※所有者が死亡している場合は、賦課期日現在で、現に所有している人が納税義務者となりますので、届け出をお願いします。

土地について

土地とは、田、畑、宅地、鉱泉地、池沼、山林、牧場、原野、その他の土地(雑種地)です。

固定資産税の評価上の地目は、賦課期日の現況の地目です。

家屋について

家屋とは、住居、店舗、工場、倉庫、その他の建物で次の要件を満たすものです。

- ①外気分断性
屋根と周壁(三方以上)等により、外気を分断できる構造を備えているもの
- ②土地への定着性
基礎工事等により、継続的な土地への定着性があるもの
- ③用途性
建物として使用できる完成状態にあるもの
※柱と屋根だけのカーポート、地面やコンクリートブロックの上に置いただけで、基礎がなく固定されていない物置等については、課税対象外

家屋を新(増)築または取り壊しをされた方へ

平成31年1月2日～令和2年1月1日の間に町内に新

たに建築された家屋については、令和2年度から固定資産税の課税対象となります。

家屋の価格を決定するため、職員が訪問し、調査を行っていますので、調査が済んでいない家屋をお持ちの方は、至急ご連絡ください。

また、同期間中に家屋の取り壊しを行った場合は、令和2年度の固定資産税の課税対象から除外しますので、届け出をお願いします。

償却資産の申告について

償却資産とは、会社や個人で工場や商店などを経営している人が、その事業のために用いることができる機械・器具・備品等です。所有している償却資産について1月31日までに申告をする義務があります。

(例)償却資産の対象

- ①構築物(舗装路面、外構工事、看板など)
- ②機械及び装置(各種製造設備等の機械及び装置、太陽光発電設備など)
- ③船舶
- ④航空機
- ⑤車両及び運搬具(大型特殊自動車、構内運搬車など)
- ⑥工具、器具、備品(パソコン、陳列ケース、測定工具、机、イス、ロッカーなど)

正当な理由なく申告をしない場合や、虚偽の申告をした場合は、延滞金が加算されたり、過料や罰金等が科されます。なお、申告漏れ資産については、さかのぼって過年度分(最長5年分)を課税させていただきますので、ご了承ください。

問 税務課 ☎75-6703

はじめよう！スマートフォンで確定申告

●スマホで便利に確定申告

- いつでもどこでも、国税庁ホームページの「確定申告書等作成コーナー」で簡単に申告書が作成できます。
- 作成した申告書データはそのままe-Taxを利用して送信できるほか、印刷して郵送等で税務署に提出することもできます。
 - ※1 スマホからe-Taxをする場合は、マイナンバーカードかID・パスワードが必要となります。
 - ※2 ID・パスワードは、税務署で即日発行します(申告されるご本人が運転免許証などの本人確認書類をお持ちの上、お近くの税務署にお越しください。)
 - ※3 マイナンバーカードを使ってe-Taxをする場合は、スマートフォンがマイナンバーカードの読み取りに対応している必要があります(詳しくは、国税庁ホームページをご覧ください。)



●「スマホ専用画面」で更に使いやすく

- 令和2年1月から、スマートフォンで申告する場合に表示される「スマホ専用画面」の利用対象範囲が大幅に拡大されます。
- 給与所得のある方で、医療費控除や寄付金控除の申告をされる方はもちろん、年金所得などの雑所得や一時所得のある方も利用できるようになります。

問 丸亀税務署 ☎23-2221

新成人の皆様、おめでとうございます。20歳からの国民年金

◆国民年金制度について

日本国内にお住まいの20歳から60歳になるまでのすべての方は、国民年金に加入し保険料を納める義務があります。

国民年金は、老後の生活保障だけでなく、病気やケガで障害が残ったときなどにも年金を支給し、思いがけない人生の『万が一』をサポートする公的年金制度です。

ただし、加入の届出や保険料の納め忘れがあると、将来受け取る年金額が減ったり、受け取れなくなったりする場合があります。

「あの時に…」と後悔する前に、国民年金制度ときちんと向き合しましょう。

◆加入等の手続きについて

加入のご案内は、20歳を迎える前に、日本年金機構から送られてきます。(20歳前に就職して厚生年金に加入

入中の方は、加入手続きは不要です。)

なお、学生の方や収入が少なく保険料の納付が困難な方は、保険料の納付を免除または猶予する制度があります。

◆年金手帳は大切に保管しましょう

公的年金制度では、すべての制度に共通して使用される基礎年金番号が用いられます。

国民年金や厚生年金に加入すると基礎年金番号が記載された年金手帳が交付され、加入記録や保険料の納付状況などがこの番号で管理されます。

年金手帳は、年金に関する手続きの際に必要となりますので、大切に保管してください。

問 住民福祉課 ☎75-6704
善通寺年金事務所 ☎62-1662

国民年金基金相談会のお知らせ

このたび、下記の日程で国民年金基金基本相談を実施します。お気軽にご相談ください。

日時 1月30日(木) 午前10時～午後3時

場所 琴平町総合センター1階生活相談室

全国国民年金基金香川支部 ☎フリーダイヤル0120-65-4192



国民年金基金は「自営業の人にもサラリーマン並みの老後保障を!」ということで平成3年にできた制度です。国民年金に上積みして、より豊かな老後を保障するもので、自分の将来設計に合わせて年金を積み立てられます。特徴としては、国庫負担が入っているので利回りが民間より良く、税金面では、掛け金が全額社会保険料控除となるので所得税・住民税が軽減されます。

加入できる人は、20歳から60歳未満の国民年金第1号被保険者及び60歳以上65歳未満の国民年金の国民年金任意加入者、海外居住の国民年金任意加入者です。ただし、国民年金の保険料を免除されている人や、農業者年金に加入している人は加入できません。

このたび、国民年金基金についての相談会を開設しますので、お気軽にご相談ください。

詳しくは、全国国民年金基金香川支部☎フリーダイヤル0120-65-4192までお問い合わせください。

不動産鑑定無料相談会の開催

公益社団法人香川県不動産鑑定士協会所属の不動産鑑定士(各会場3名程度)が、土地・建物等の不動産の価格や土地取引に関する県民からの相談に無料で応じます。

日時 4月3日(金)
午前10時～午後4時

会場 高松会場(香川県庁本館1階ギャラリー前)
丸亀会場(丸亀市役所2階相談室)

主催 公益社団法人香川県不動産鑑定士協会
後援 香川県

留意事項 事前申し込みは不要です。直接会場におこしください

問 公益社団法人 香川県不動産鑑定士協会事務局
高松市西内町3-7森ビル2階 ☎087-822-8785

11月分資源収集状況

| 品名 | 収集量(単位kg) | 売却費(円) |
|--------|-----------|----------------------|
| アルミ缶 | 520 | 18,200 |
| 雑鉄 | 330 | 660 |
| スチール缶 | 250 | 2,000 |
| 新聞 | 9,730 | 175,140 |
| 雑誌 | 4,250 | 66,080 |
| 段ボール | 4,720 | 42,500 |
| ペットボトル | 1,380 | 11,178 |
| 無色ビン | 1,382 | *再商品化のため分別収集を行っています。 |
| 茶色ビン | 1,228 | |
| その他 | 462 | |
| プラスチック | 3,710 | |
| 合計 | 27,962 | 315,758 |

11月分資源ごみ処理に要した費用 **369,996円**

※缶・ビン・ペットボトル等は、中身を処分し、水洗い後、資源収集日に出して下さい。

消費税率引き上げに伴う

プレミアム付商品券の引き換えは 1月31日(金)までです。

引き換え場所は琴平町商工会です。



**お一人につき販売額最大20,000円で25,000円分の
琴平町共通商品券を受け取ることができます。**

既に引き換えられたみなさまへ

使用期限は令和2年2月29日(土)です。
使用期限を過ぎますと使用できなくなりますので、忘れずに使用してください。

問 住民福祉課 ☎75-6707

令和2年 春の農業用免税軽油申請の受付について

日時 2月3日(月)～2月7日(金)

場所 役場2階 農政課

必要な書類は農政課にあります。申請の際、**印鑑が必要**になりますのでご持参下さい。ご不明な点がございましたら、下の番号の免税軽油担当までご連絡をお願いします。

※前回、秋(10月)の時に更新・継続された方は手続きの必要はありません。

問 農政課 ☎75-6709

敬老会記念品について

令和元年度敬老会記念品の「琴平町共通商品券」の有効期限は、**令和2年1月31日(金)**までとなっています。

有効期限を過ぎた商品券は使用できなくなりますので、ご注意ください。

問 住民福祉課 ☎75-6706

インターネットと人権問題

衝撃的な事件が

大阪に住む小学校6年の女の子が、SNS(会員制交流サイト)で知り合った栃木県の男性宅から裸足で逃げ出してきた事件が起きました。誰もがパソコンやスマホなどからインターネットを利用できるように便利になった半面、新たな犯罪や人権問題も起きています。改めてインターネットの正しい利用を考えてみましょう。

ツイッターでの被害急増

SNSで犯罪に巻き込まれる児童は年々低年齢化する一方、被害者が増加しています。警察庁が2017年に確認した被害児童は1813人(「平成29年SNS等に起因する被害児童の現状と対策」)。内訳は青少年保護育成条例違反が38.7%でトップ、続いて児童ポルノが31.4%、児童買春が24.7%などです。年齢別では16歳が24.7%、17歳が23%、15歳が21.4%、14歳が15.3%などです。学校別では高校生が51.9%、中学生が37.3%、高校生が最も多く被害に巻き込まれています。SNSにアクセスした手段はスマートフォン(スマホ)が89.4%で圧倒的に多く、特に「ツイッター」での被害は前年の446件(25.7%)から695件(38.3%)へ大幅に増えています。5年前は携帯電話からが82.5%でしたが、2017年は3.4%にまで激減しています。

SNSの年齢制限を知っていますか？

主要なSNS「Twitter」「Facebook」「Instagram」は**13歳未満の子どもの利用を禁じています**。また、「LINE」は特に年齢制限はありませんが、ID検索は18歳以上でないとできないように機能制限されています。**「SNSは13歳未満、すなわち小学生向けのサービスではない」**ことを認識し、どうしても利用する必要がある場合には、「保護者と一緒に利用すること」を徹底してください。

保護者は必ずフィルタリングを

安全対策のカギであるフィルタリングですが、被害児童のうち1296人(84.2%)が契約当時からそもそも利用していません。被害児童の保護者1449人に、契約時にフィルタリングを利用しなかった理由をたずねたところ、849人(58.6%)が「特に理由がない」と回答して保護者の関心が低いことがわかります。

香川県教育委員会によると、県内小中高生の9割以上が自分のスマホ(または家族と共用)を持っています。フィルタリングをしているのは小学生(4~6年生)30%、中学生37%、高校生64%にとどまっています(「平成29年度スマートフォン等の利用に関する調査」)。新規契約時や機種・名義変更時には未成年の確認・フィルタリングの説明などが販売店に義務付けられています(青少年インターネット環境整備法)。子どもを被害から守るため、保護者は必ずフィルタリングの説明を受けて設定しましょう。

また、家庭でも子どもと正しいネットの使い方を話し合ってください。

部落差別を助長する書き込みは通報

ネット上の情報は正しいものばかりではありません。誤った情報や人権侵害につながる恐れのある不適切な情報もたくさんあります。例えば同和地区の場所や建物、個人などを特定する情報、また部落差別を助長する恐れのある情報などがみられます。このような情報記載を発見した方は速やかに役場へ通報してください。県内の自治体では差別を助長する書き込みについて削除要請をしています。2018年度には91レスを削除要請し、66レスが削除されました。

問 人権同和室 ☎75-6711

琴平町立北幼稚園人権教室開催

11月26日(火)、琴平町立北幼稚園の園児30名と先生8名が参加して、人権擁護委員による人権教室が開催されました。「ぐらぐらもりのおぼけ」という紙芝居を通じて、園児たちに「弱いものいじめをしない・うそをつかない」ということを教えてもらいました。

園児たちは、人権擁護委員さんたちのお話真剣に聞き入っていました。

最後に、人権擁護委員さんや人KENまもる君と人KENあゆみちゃんから園児たちにプレゼントが贈られました。



問 人権同和室 ☎75-6711

琴中改築ニュース

～愛♡と夢と笑顔😊があふれる学校!～

改築工事の様子です!(10月末)

【校舎棟】 内装では、壁の塗装工事が進んでおり、教室などでは掲示の為のクロスを施工しています。今後はフローリング等の床材や各教室の黒板、ロッカーや収納棚などの家具も設置していきます。

【体育館棟】 アリーナでは、照明等の設備の設置が完了し、床のフローリングを施工しています。今後は校舎棟と同様の手順で進んでいく予定です。

【外 構】 キュービクル(変圧器)やゴミ庫、受水槽の基礎を打設し、キュービクルにおいては据付けが完了しました。今後は自転車置き場や昇降口玄関の庇などを施工していきます。



教室の様子 掲示クロス施工後【校舎棟】



階段内壁塗装後【校舎棟】



アリーナのフローリング施工の様子【体育館棟】



外構設備(キュービクル、ゴミ庫等)施工の様子【外構】

問 地域整備課 公共施設計画整備室 ☎75-6728

2020年農林業センサスにご協力ください



令和2年2月1日現在で、全国一斉に“農林業の国勢調査”といわれる「2020年農林業センサス」が実施されます。

この調査は、今後の農林業の政策に役立てるために5年ごとに実施される極めて大切な調査です。

令和2年1月上旬から農林業を営んでいる皆様のところへ調査員が訪問して、調査票に農林業の経営状況などの記入をお願いしますので、ご協力をお願いします。

問 企画防災課 ☎75-6711

催し

◆ 司法書士総合相談センター
定例相談会

時 1月18日(土)午後1時~4時
所 丸亀市生涯学習センター4階
講座室4
料 30分無料(法テラス相談の受付優先)
内 一般相談、法テラス相談、成年後見
相談
申 前日までに県司法書士会まで
問 県司法書士会
☎087-821-5701

◆ 高齢者や障がい者の
あんしん相談会

時 1月18日(土)午後1時30分~4時30分
(午後4時受付終了)
所 サポートホール高松(ホール棟6階)
料 無料
内 福祉や成年後見についてのご相談
問 県社会福祉協議会
☎087-861-8883

◆ 満濃池森林公園
剪定教室(松)とお庭の管理方法教室

時 1月19日(日)
午前の部 午前8時30分~正午
午後の部 午後1時30分~5時
所 満濃池森林公園 森林学習展示館
料 無料
定 各30名(電話受付先着順)
申 1月5日(日)~1月8日(水)
午前8時~午後5時
問 公園管理事務所 ☎57-6520

◆ 第18回ガーデンセミナー
「バラの冬剪定(実習)」

時 1月26日(日)
A:午前9時30分~11時45分
B:午後1時30分~3時45分
所 坂出市番の州公園管理事務所
料 500円
定 先着各20名
内 バラ栽培初心者対象のセミナー
申 郵便またはFAX(43-5213)、E
メール(info@bannosu5.com)で
(電話申込みは不可)
問 坂出緩衝緑地管理事務所
☎45-6820

時 日時 所 場所 料 料金 内 内容 対 対象 申 申込み
問 お問い合わせ 資 資格 定 定員 規 規制 他 その他

◆ 令和元年度
福祉のしごとサポートフェア

時 1月30日(木)午後1時~4時
所 サンメッセ香川 小展示場
対 福祉の職場への就職を希望される
方、福祉の仕事に関心のある方
料 無料
内 社会福祉施設等担当者による求人
説明、就職相談、社会福祉に関する
資格取得・進学相談等
申 不要
問 県社会福祉協議会香川県福祉人
材センター ☎087-833-0250

◆ 「看護」の仕事に就きたい方の
就職フェア

時 2月8日(土)午後1時30分~3時30分
所 丸亀市保健福祉センター(ひまわり
センター)
対 看護師等の資格をお持ちの方、看
護職への復帰をお考えの方、看護
学生等
料 無料
内 求職者向けセミナー及び中西讃地
域の医療施設等の求人担当者との
就職面接会、ナースセンター担
当者との就職相談
申 不要
問 県看護協会香川県ナースセンター
☎087-864-9075

試験

◆ 自衛官採用試験
(自衛官候補生)

時 受付時にお知らせします
所 県内で実施します
資 18歳以上33歳未満の男女
申 年間を通じて行っております
問 自衛隊善通寺地域事務所
☎63-2363

お知らせ

◆ 1月10日は「110番の日」です

○事件・事故 緊急ダイヤル110番
110番は事件・事故等があった時
の緊急通報専用電話です。
○警察の相談ダイヤル #9110
緊急性のない各種相談等は、警察
相談専用電話【#9110】をご利用
ください。
問 琴平警察署 ☎75-0110

◆ 香川県特定最低賃金(4業種)が
改正されました

①冷凍調理食品製造業
時間額819円
②機械器具等製造業
時間額940円
③船舶製造・修理業、船舶機関製
造業 時間額953円
④電気機械器具等製造業
時間額883円
問 香川労働局賃金室
☎087-811-8919

◆ 令和元年度「年末年始ゼロ災
香川推進運動」
(12月1日から1月15日まで)

年末年始は、何かと繁忙な時期で
あり、各事業場では労働災害防止
のための特別な配慮が必要です。
「たぶん」「だろう」に危険が潜んで
います。しっかり点検し、KY(危険
予知)活動、5S(整理・整頓・清掃・
清潔・躰)活動などにより、墜落・転
落災害や転倒災害に注意しましょ
う。
問 丸亀労働基準監督署
☎22-6244

◆ 香川丸亀国際ハーフマラソン大会
の開催に伴う交通規制

2月2日(日)の香川丸亀国際ハー
フマラソン大会の開催に伴い、国
道11号線及び県道33号線の一部
(Pikaraスタジアム(県立丸亀競技
場)~坂出市京町まで)において、
交通規制が実施されます。詳細は、
大会ホームページ
(http://www.km-half.com/)等
をご確認ください。
問 香川丸亀国際ハーフマラソン大会
組織委員会事務局 ☎24-6274

募集

◆ シルバー会員の入会説明会

働く意欲のある元気な方、健康と
生きがいづくりをサポートします。
趣味の同好会や技能取得のための
各種講習会にも参加できます。
時 1月15日(水)午後1時30分~
所 仲善広域シルバー人材センター
(善通寺市ワークプラザ2階)
対 昭和35年3月31日以前に生まれ
た方
他 持参物がありますので、事前にご
連絡ください。
問 (公社)仲善広域シルバー人材センター
琴平地区センター ☎75-0277

11/9~15



秋季火災予防運動

11月9日(土)～11月15日(金)までの一週間は秋季火災予防週間にあたり、『火の用心 ことばを形に習慣に』を統一標語とし、常日頃から火災予防に心掛けてもらうため、期間中消防団による夜間巡回啓発を行いました。

また、15日には、婦人防火クラブが防火を呼びかけるパレードを行いました。

「火災予防の第1歩はまず家庭から」をスローガンに家庭内で気を付ける『火の用心8つのポイント』を呼びかけました。

これからも火気を使用する頻度が高くなります。ひとり一人が、火災予防に対する意識を持ち火災予防に努めましょう。

11/16



収穫祭

苗田地区の山下農場で、北幼稚園と北保育所の子どもたちとその保護者たちが参加して、収穫祭が開催されました。ステージでは子どもたちによる歌やダンス、〇×クイズなどが行われ、会場を盛り上げました。また、農場で飼育されているヤギも来ていて、子どもたちは「ふかふか!」「かわい!」などと声を上げながら、動物との触れ合いを楽しんでいました。

そのあとは、6月に子どもたちが自ら田植えを行い、先日収穫したばかりの新米や、鶏だんご汁、焼芋などが参加者にふるまわれ、青空のもと、秋の味覚を満喫しました。

最後に、稲のお世話をしてくださり、農業の楽しさを教えてくださった山下さんに、子どもたちから感謝状が贈られました。

香川県緊急消防援助隊受援訓練を実施しました

11月21日(木)
10時より、香川県緊急消防援助隊受援訓練を仲多度南部消防組合3階ホール、香川県庁等で実施



しました。地震や台風等の風水害など大規模災害発生時に被災し消防本部や自治体単独で災害対応出来ない場合、緊急消防援助隊を要請し応援を受け災害対応します。南海トラフ地震は今後30年以内の発生確率が80%と予想され、西日本を襲った平成30年7月豪雨や、今年10月の台風19号など風水害も激甚化し、いつ大規模災害が発生してもおかしくない状況となっています。今回実施した緊急消防援助隊受援訓練は、被災しても緊急消防援助隊の応援を受け、スムーズに災害対応する為の訓練であり、香川県危機管

理課と災害情報を共有し、情報の収集、現場活動及び応援部隊派遣調整を机上訓練を通して再確認するものであります。香川県危機管理課、仲多度南部消防組合、香川県下消防本部、琴平・まんのう両町役場消防主任など約50名が参加。実際に仲多度南部消防署管内で大規模地震が発生し被災したという想定で、香川県下及び近隣県から駆け付けた消防隊や救助隊を災害現場へ振り分け、被災状況等の情報収集、関係機関との連絡調整の訓練を実施しました。今回の受援訓練では、机上訓練ではありましたが、受援側の



新たな課題の確認、対応の見直しのきっかけとなり、大変有意義な訓練となりました。

問 仲多度南部消防組合消防本部 ☎73-4211

カメラレポート



ことひらまちじゅう図書館読書手帳贈呈

まちじゅうに本と人につながる居場所を広げるため、町民有志により活動している「ことひらまちじゅう図書館」のオリジナル読書手帳が完成し、教育委員会で贈呈式が行われました。嶋田代表から篠原教育長に、目録と2種類（大人用・子ども用）の読書手帳が贈呈され、教育委員会を通じて町内の子どもたちに配布されます。

この読書手帳は、本との出合いのきっかけ作りとして、まちじゅう図書館で読んだ本だけではなく、学校で借りたり、書店で購入して読んだ本の記録ができます。また、郷土愛を育んでもらうため、琴平の方言なども盛り込まれています。読んだ本の記録を通して、本と過ごした時間がよみがえる、自分だけの読書手帳を作ってもらえたらと思います。



踏切事故防止キャンペーン

「ルールを守って、交通安全STOP THE 踏切事故」をスローガンとして、琴平町の「琴平第2踏切」で踏切事故防止キャンペーン（JR琴平駅主催）が行われました。JR琴平駅の駅員、琴平警察署、琴平町、琴平交通安全協会らの方々が、ドライバーに「踏切では一旦停止を。」「交通安全お願いします。」と言って啓発グッズを手渡すと、ドライバーの皆さんは、笑顔で「気を付けます、ありがとうございます。」と答えていました。

本キャンペーンでは、琴平町内の踏切にて一旦停止を呼びかけ事故防止を抑止するために行われました。私たち一人ひとりが交通ルール・マナーを守り、交通事故のない社会を目指しましょう。



秋の町内一斉クリーン作戦

クリーンリバー-KaNaKuRa主催の「金倉川一斉クリーン作戦」に併せて、秋の町内一斉クリーン作戦が行われました。

今回は、限られた時間を最大限に活用し、自分たちの住んでいる地域や、町内で特に思い入れのある場所をきれいにしようと、町内各所に集合拠点を設けて実施することとなり、琴平中学校の生徒有志や、町内自治会、各家庭、企業等より598名の方にご参加いただき、1,510kgものゴミを回収することができました。

町内がきれいになれば、町外から訪れた方のポイ捨ても減ることから、回収量以上の効果が期待でき、「きれいな川・清潔な観光地に近づきます。誠にありがとうございます。」



高齢者見守り等活動に関する3者協定締結

琴平町社会福祉協議会及び香川県農業協同組合と高齢者見守り等活動に関する3者協定を締結し調印式を行いました。

今回の協定では、高齢者等が住み慣れた地域で安心して暮らし続けられるように、それぞれの立場から連携して取り組み、地域福祉の向上に寄与することを目的としています。

町長は「この協定によりこれまで以上に3者が連携を取って、住民にとってより一層安心安全な生活ができる町にしたい。」香川県農業協同組合代表理事理事長の木内秀一氏は「高齢者等への訪問活動や声かけ運動を拡充し、更なる地域貢献をしていきたい。」とコメントしていました。

教育委員会
11月定例会報告

1 教育上の諸問題

① 学校施設の修繕等について

② その他

2 報告・連絡事項

① 就学指導委員会

10月31日(木)

② 仲善幼児教育研究会及び北幼稚園訪問

③ 琴平町に図書館を作る町民会議

11月1日(金)

④ 第32回町民体育祭

11月2日(土)

⑤ 第36回仲多度郡・普通寺市教育文化祭

11月3日(日)

⑥ 要請による学校訪問(象郷小学校)

11月8日(金)

⑦ 第39回豊明文化祭

11月14日(木) 15日(金)

⑧ 園長・校長会

11月20日(水)

⑨ 琴平中学校人権劇

11月23日(土)

⑩ 第72回全国人権・同和教育研究大会

11月30日(土) 12月1日(日)

⑪ 成人式

令和2年1月3日(金)

問 教育委員会

☎75-6715



こんぴら子ども塾
1月予定表

1月15日(水) 午後3時15分～午後4時15分

- 琴小体育館…キッズテニス ● 山下農場…田んぼで遊ぼう冬
- 榎小家庭科室…おやつ作り ● 象小体育館…空手

1月22日(水) 午後3時15分～午後4時15分

- 象小体育館…少林寺拳法
- 山下農場…田んぼで遊ぼう冬

1月29日(水) 午後3時15分～午後4時15分

- 琴小体育館…バスケットボール
- 榎小運動場…サッカー

ACTことひら (町立ギャラリー)

1月の展示案内

琴平高校
芸術祭

1月11日(土)～28日(火)

展示場所:琴平町176番地

展示時間:午前9時～午後5時

☎73-2655 休館日:毎週水曜日

ヴィスポことひらからのお知らせ

★新春キャンペーン実施

2020年もヴィスポことひらで気持ちの良い汗を流しましょう!

- ① 1月4日(土)から新春キャンペーン実施。
- ② 1月4日(土)から6日(月)まで琴平町民無料開放いたします。免許証等の証明書をご持参ください。
- ③ 会員にならなくても都度利用ができますので、お気軽にご来館ください。スタッフ一同、お待ちしております。

※12月30日(月)～1月3日(金)は休館日となります。

問 ヴィスポことひら ☎75-0010

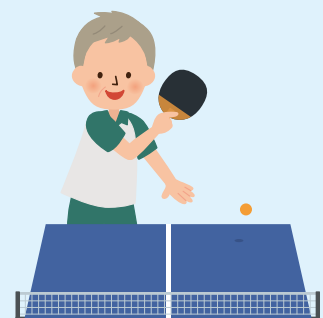

教育委員会だより

スポーツ少年団便り

第5回植田杯香川県小学生
バレーボール交流大会
女子Bブロック 優勝

第10回まんのう杯
ソフトバレーボール大会
高学年の部 優勝

こんぴら榎井JVC
(ジュニアバレーボールクラブ)

優勝
しました!



こんぴら榎井JVCでは、来年度の新チーム作りのため、小学1～5年生の元気な女の子を募集中です!
私たちと一緒に、楽しくバレーボールをしませんか?

琴平ジュニア
ソフトテニスクラブ部員募集

私たちと一緒にソフトテニスしませんか??
元気いっぱい楽しく練習しています!
いつでも見学に来て下さい!

練習日時・場所

- 土曜 午後1時30分～4時30分
琴平小学校体育館
- 日曜 午後1時30分～4時30分
ヴィスポことひらテニスコート



問 琴平町教育委員会 ☎75-6716

令和元年度 琴平町少年育成センター 第2回補導員研修会

11月26日(火) 琴平町総合センター2階大ホールにおいて、町内の補導員等40名が参加し、第2回補導員研修会が開催されました。

はじめに、篠原教育長様・琴平警察署 堀江署長様よりあいさつがありました。

育成センターの活動報告の後、「県下及び管内の少年非行について」琴平警察署生活安全課 真柴課長様より、情報提供をいただきました。

研修会では、最近被害が深刻になってきている「特殊詐欺の被害防止」について、琴平警察署生活安全課 真柴課長様から講話をいただきました。

身近な事例をもとに紹介していただいたので、参加者一同他人事ではなく、自分のこととして聞いていまし

た。犯人の巧妙な手口もよくわかりました。また、「振り込め詐欺撃退装置」を実際に会場で使用し、実演していただきました。この装置により、「呼出音が鳴る前に警告メッセージで応答」「全ての会話を自動で録音」され、特殊詐欺撃退に有効であることがよくわかりました。

この研修を通して、身近に起こっている現実を改めて知るとともに、被害を未然に防ぐために、おかしいと思ったら家族や警察に相談することの大切さについて知ることができました。

なお、「振り込め詐欺撃退装置」は、65歳以上の希望者に無料で6か月間貸し出していただけです。

問い合わせ先は、琴平警察署生活安全課です。(TEL75-0110)

お互いに、犯罪に巻き込まれないよう気をつけましょう。



問 少年育成センター ☎75-0919

乳幼児相談
ピヨピヨ広場

1月28日(火)琴平町ふれあい交流館

第1部 乳児相談 午前10時～午前11時30分受付

対象 令和元年10月生(3ヵ月)・令和元年8月生(5ヵ月)・1歳未満の乳児

内容 身体計測・育児相談・離乳食相談・ブックスタート

第2部 幼児相談 午後1時30分～午後3時受付

対象 1歳以上の幼児

内容 身体計測・栄養相談・育児相談・1歳記念手形

★ことばや発達が気になる・育児に悩みがあるときは…

ことばや発達の相談・支援、育児の悩みや不安などの相談の場も設けていますので、いつでもご相談ください。

子育て
マメ知識

子どもに伝えたい!日本のお正月



日本において最も古い行事とされている「お正月」。もともとは、1年間の健康や幸福をもたらすために各家庭にやってくるとされる「年神様」を歓迎するための風習で、その1つ1つに意味があります。

門松

松は神を待つ木とされており、年神様が迷わずにやってこれるよう玄関前に飾ります。



しめ縄

家庭に不浄なものが入らないようにする役目を果たし、神聖な場所であることを示す飾りです。



鏡もち

年神様へのお供え物で、鏡もちに神様が宿るとされています。



おせち

年神様へのお供え料理で、「福を重ねる」という縁起を担いで重箱に詰められています。



お年玉

「玉」は「魂」の意味があり、年神様の魂が宿るとされる鏡もちを家長が家族に分けたことから始まりました。



みんなで楽しめる お正月遊び!!

羽子板

1年の厄をはね、子どもの健やかな成長を願う遊びです。失敗したときに顔に墨を付けるのは、魔除けのおまじないの意味があります。



だるま落とし

新たな1年間を転ばずに過ごせるようにと願いが込められています。また、最後までダルマが転ばずに積み木を崩せたら、この1年は困難がないようにと願掛けの意味もあります。



福笑い

明治時代から続いている遊びで、福をもたらす縁起物であるおかめやひよっとこの顔を用いて新年の幸福を願います。



百人一首 (かるた)

平安時代の遊びであった貝合わせが、幕末に発展して生まれたと言われています。子どもがひらがなやことわざを楽しく覚えられます。



すごろく

奈良時代に日本に伝わったと言われています。子どもが順番やルールを守って遊びながら社会性を学ぶことができます。



新しい1年を健やかに過ごせますように…
 願いを込めながら
 新年をみんなで楽しく迎えましょう♪

11/10
(日)

母子愛育会



「おそとdeあそぼ!」活動報告

母子愛育会では、親子と地域の交流を目的に「おそとdeあそぼ! in満濃池森林公園」を企画し、82名の親子が参加されました。

安部武矩先生(たけのこ体育教室)を講師にお招きし、ボール遊びやの当てゲーム、走って玉入れなどで体を動かしたり、親子でおしくらまんじゅうなどのふれあい遊びをして楽しみました。しっかりと遊んだ後は、秋晴れの下みんなでサンドイッチをほおぼり、和やかなひと時を過ごしました。

参加者からは「子ども達が走り、しっかりと体を動かして遊んでくれてよかった」「親子でふれあい、外で食事をして、ピクニックのような経験ができてよかった。」などの感想をいただきました。



1月

子育て支援センター ひまわり 予定表

| 日 | 月 | 火 | 水 | 木 | 金 | 土 |
|-----------|-------------------|-------------------|--------------------|---------------------------------|--------------------|----|
| | | | 1 元旦 お休み | 2 お休み | 3 お休み | 4 |
| 5 お休み | 6 ・自由遊び | 7 ・自由遊び | 8 ・自由遊び | 9 ・お正月遊び | 10 ・ふれあい遊び | 11 |
| 12 お休み | 13 成人の日 お休み | 14 ・あさつちえ | 15 ・みんなで遊ぼ | 16 ・リトミック | 17 ・ふれあい遊び | 18 |
| 19 お休み | 20 ・IT よろず相談 | 21 ・救命講習 | 22 ・うめ組とのふれあい遊び | 23 ・異文化に触れよう ・楽器を鳴らして楽しもう | 24 ・うめ組とのふれあい遊び | 25 |
| 26 お休み | 27 ・歌おう!踊ろう! | 28 ・工作教室「たこ作り」 | 29 ・みんなで遊ぼ | 30 ・お誕生会 ・給食試食会 | 31 ・ふれあい遊び | |

- ひまわり開所時間
毎週月～金曜日(祝日を除く)
午前9時～正午/午後2時～午後4時
- 育児相談
面接相談…毎週月～金曜日(祝日を除く)
午前9時～午後4時
電話相談…TEL 75-3060(土日祝日を除く)
午前10時～午後4時
訪問相談…電話で予約(土日祝日を除く)
- 園庭開放
「あおぞら」…毎週月～土曜日(祝日を除く)
午前9時～午後4時
※園行事などで利用場所が限定される場合があります。
- 対象 0歳児～就学前児親子

*詳しくは、情報誌 月刊「ひまわり」をご覧ください。情報誌 月刊「ひまわり」置き場所(敬称略)…町役場・総合センター・琴平郵便局・やまもと耳鼻咽喉科

琴平町地域子育て支援拠点事業委託施設
あかね保育園子育て支援センターひまわり

Webからも予定がご覧いただけます。 <http://www.akane.or.jp/>

サーバー回線の混雑によりつながりにくい場合もあります。その時は何度か試してみてください。

“うどん”のようになが〜くたっしやに健康長寿! ～ 健康づくりで削減できる生活習慣病の医療費 ～

平成20年4月に後期高齢者医療制度が誕生して約10年が過ぎました。この間、医療費は毎年伸びている状況で、全国では、平成27年度は15兆円、平成29年度においては16兆円を突破し、平成30年度も引き続き上昇しています。

この要因としては、医療費全体の増加と、被保険者数の増加が主に考えられます。

今後の見通しとしても、医療の高度化、高額薬の認可、消費増税分の診療報酬反映による医療費の増加、被保険者数も、団塊の世代が75歳になりはじめる2022年頃から、さらに増加する見込みです。

そのような中、香川県における後期高齢者の医療費も、全国と同様に増加傾向で推移しており、平成30年度は平成20年度と比較し、37.4%増の約1480億円となっています。

また、平成30年度の香川県後期高齢者1人当たりの医療費は、全国順位18位の約97万8千円で、全国平均よりも約4万6千円高い水準となっています。

香川県では全国平均より糖尿病患者が多く、厚生労働省の平成29年度調査では、人口10万人当たり糖尿病受診率全国8位、糖尿病死亡率全国4位、この結果を裏付けるように、香川県後期高齢者医療広域連合の疾病別医療費の統計把握でも、糖尿病に起因する合併症(脳梗塞・心筋梗塞・高血圧・神経障害・腎症など)の可能性が高い病名に係る医療費が常に上位にあります。

糖尿病患者の約95%を占める2型糖尿病は、普段の生活習慣の改善で予防ができる可能性の高い病気です。また、重症化を阻止することで透析生活に苦しむ人を減らすこともできます。

このため、より合併症状が表面化しやすい後期高齢になる前の段階から健診や保健指導を受け、健康的な食生活や運動など健康づくりに取り組むことが重要になってきています。

【香川県後期高齢者医療被保険者数の推移】

| 年 度 | 被保険者数 (人) | | 香川県人口 (人) | 被保険者数の 香川県人口比 |
|----------|-----------|----------|-----------|------------------|
| | | 対 20 年度比 | | |
| 平成 20 年度 | 133,183 | | 1,001,872 | 13.3% |
| ↓ | | | | |
| 平成 27 年度 | 145,599 | 109.3% | 976,544 | 14.9% |
| 平成 28 年度 | 148,690 | 111.6% | 972,182 | 15.3% |
| 平成 29 年度 | 150,674 | 113.1% | 967,504 | 15.6% |
| 平成 30 年度 | 152,938 | 114.8% | 962,054 | 15.9% |

※被保険者数は、各年度の3月31日現在のものです。

※香川県人口は、各年度の4月1日現在のものです。

【香川県後期高齢者医療費の推移】

| 年 度 | 香 川 県 | | | | | 全 国 | | | | |
|----------|-----------|----------|---------------|----------|------|-------------|----------|---------------|----------|--|
| | 医療費全体 (円) | | 1人当たりの医療費 (円) | | | 医療費全体 (円) | | 1人当たりの医療費 (円) | | |
| | | 対 20 年度比 | | 対 20 年度比 | 全国順位 | | 対 20 年度比 | | 対 20 年度比 | |
| 平成 20 年度 | 1077 億 | | 81 万 8 千 | | 16 | 10 兆 3818 億 | | 78 万 5 千 | | |
| ↓ | | | | | | | | | | |
| 平成 27 年度 | 1419 億 | 131.8% | 98 万 4 千 | 120.3% | 18 | 15 兆 1322 億 | 145.8% | 94 万 9 千 | 120.9% | |
| 平成 28 年度 | 1405 億 | 130.5% | 95 万 8 千 | 117.1% | 18 | 15 兆 3806 億 | 148.1% | 93 万 4 千 | 119.0% | |
| 平成 29 年度 | 1458 億 | 135.4% | 97 万 6 千 | 119.3% | 17 | 16 兆 228 億 | 154.3% | 94 万 4 千 | 120.3% | |
| 平成 30 年度 | 1480 億 | 137.4% | 97 万 8 千 | 119.6% | 18 | 16 兆 2712 億 | 156.7% | 93 万 2 千 | 118.7% | |

※平成20年度は、制度開始年度のため約11ヶ月分の合計数字です。

※平成30年度の全国の数字は、国保中央会統計情報速報値のため確定値ではありません。

問 香川県後期高齢者医療広域連合 ☎087-811-1866

年をとってから後悔しないために、 今、自分で歯を守りましょう

毎日の歯みがきと
定期的な歯科受診が大切

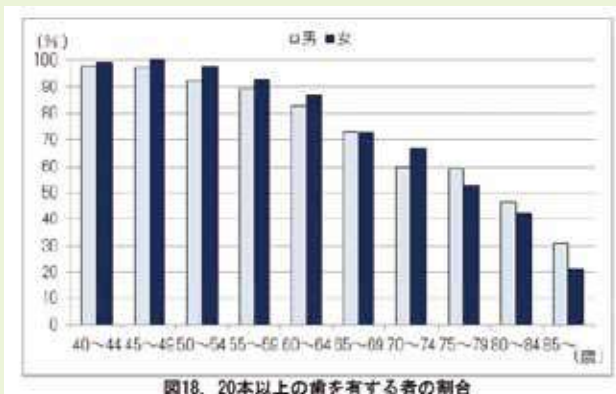

出典：厚生労働省 平成28年歯周疾患実態調査結果の概要

年をとっても20本以上の歯が残っていれば、硬い食品でもほぼ満足に噛めることが明らかになっています。しかし、**年をとるにつれて20本以上の歯を有する人は減少**しています。その大きな原因は、**歯周病**です。



平成29年度琴平町健康と食育に関するアンケート調査では、**4人に1人が「歯や歯ぐきに、痛み、腫れなどの異常がある」と**回答しています。

歯ぐきが腫れる、歯ぐきから血が出る、口臭が気になるといった症状は**歯周病**のサインです。歯周病を放置すると、最悪の場合、歯が抜けることもあります。また、歯の状態が悪いと全身の健康に悪影響を及ぼします。

今年度の歯周疾患検診は、3月31日までです 無料のチャンスを逃さずに、ぜひ受けましょう



町では40歳から80歳の方へ5年に1度、歯周疾患検診を実施していますが、受診率は12%前後で推移しており、歯に関心のある方が少ないのが現状です。

対象者 琴平町に住所を有し、下記に該当される方（但し、すでに検診を受けられた方は除く）

- | | |
|--------------------------|--------------------------|
| 40歳:昭和54年4月2日～昭和55年4月1日生 | 60歳:昭和34年4月2日～昭和35年4月1日生 |
| 45歳:昭和49年4月2日～昭和50年4月1日生 | 65歳:昭和29年4月2日～昭和30年4月1日生 |
| 50歳:昭和44年4月2日～昭和45年4月1日生 | 70歳:昭和24年4月2日～昭和25年4月1日生 |
| 55歳:昭和39年4月2日～昭和40年4月1日生 | 80歳:昭和14年4月2日～昭和15年4月1日生 |

場所 町指定歯科医療機関<要予約>

※対象者には平成31年4月に歯周疾患検診受診票(ハガキ)を送付しています。詳細はハガキをご参照ください。紛失された方は、子ども・保健課までご連絡ください

演題「お口の健康管理でいつまでも元気に」

歯医者さんによる講演会「健口歯ッピーこんぴら歯科塾」のご案内

みなさんの歯ッピー(ハッピー)ライフを応援するために、歯医者さんによる講演会を開催します。

日時 2月20日(木) 午後2時～3時

場所 琴平町総合センター 大ホール

講師 香川歯科医院 香川 博 先生

対象者 町内在住の方

申込締切 2月14日(金)

申込先 子ども・保健課

オーラルフレイル予防

※当日参加も可能ですが、準備の都合上、できるだけ申込をお願いします。

事前申込をされた方には、プレゼントをご用意しています。

みなさんお誘い合わせの上、ぜひご参加ください。

多くの方のご参加をお待ちしております。



問 子ども・保健課 ☎75-6705

開催中! 脳力向上! 頭のげんき塾

毎回異なる内容で楽しく笑いながら脳の活性化に取り組めます。笑いは心も元気にします。頭のげんき塾に参加して、脳も心も若返らせましょう!

日時 1月8日(水)(月1回開催) 午前9時30分～11時30分

内容 ゲーム、脳トレ学習、ストレッチ、指体操、ミニ講義など

場所 総合センター

対象 65歳以上の町民

まずは電話での申込をお願いします
申込受付後、問診を行う日程の調整をします



開催中! 健康太極拳

呼吸を意識したストレッチとゆったりとした動きの太極拳で心身のバランスを整えてみませんか。毎月1回(第2火曜)開催の教室です!

日時 1月14日(火)(月1回開催)
午後1時30分～3時

場所 総合センター **対象** 65歳以上の町民

※体験可・保険代のみ必要です



問 地域包括支援センター ☎75-6880

1月の休日当番医・当番薬局

変更することがありますので、当日の新聞や電話などでご確認ください。

| 日付 | 病院名 | 住所 | TEL | 薬局名 | 住所 | TEL |
|-------|------------|--------------|---------|------------|---------------|---------|
| 1月1日 | 中川医院 | まんのう町帆山121 | 77-2330 | ドラッグハウス幹薬局 | まんのう町吉野下948-1 | 75-5598 |
| 1月2日 | やまもと耳鼻咽喉科 | 琴平町五條636-3 | 75-4133 | ごじょう薬局 | 琴平町五條653-1 | 75-6588 |
| 1月3日 | ふかだクリニック | まんのう町四條179 | 73-2211 | 四條薬局 | まんのう町四條179 | 58-8015 |
| 1月5日 | 岩佐病院(外科) | 琴平町榎井775 | 73-3535 | そうごう薬局琴平店 | 琴平町榎井775-13 | 73-3781 |
| 1月12日 | 小国医院 | まんのう町四條777 | 75-2317 | スター薬局 四條店 | まんのう町四條784-5 | 75-0710 |
| 1月13日 | おおにし病院 | 琴平町350-10 | 75-5101 | NPすなはら薬局 | 琴平町320-18 | 75-2300 |
| 1月19日 | 大浦内科消化器科医院 | 琴平町榎井853-28 | 75-1600 | 花水木調剤薬局 | 琴平町榎井853-3 | 56-4500 |
| 1月26日 | 永生病院 | まんのう町買田221-3 | 73-3300 | わかば調剤薬局 | まんのう町買田233-11 | 56-4312 |

小児救急電話相談 電話番号: #8000 または 087-823-1588 毎日午後7時～翌朝午前8時

休日・夜間の急な子どもの病気について、小児科医師・看護師から症状に応じた適切な対処の仕方や受診する病院等のアドバイスを受けられます。

地域包括支援センターだより

自分のために、家族のために。
健康長寿を目指そう!



厚生労働省主催

「第8回健康寿命をのばそう!アワード」受賞

11月11日に、厚生労働省で「第8回健康寿命をのばそう!アワード」の表彰式があり、今回、<介護予防・高齢者生活支援分野>の団体部門において、「こんぴら健康応援隊」が、**厚生労働省老健局長優良賞**を受賞しました。

こんぴら健康応援隊は、琴平町ストレッチマスター・筋トレマスターに認定された町民が、簡単にできるストレッチや筋トレなどの健康体操を町民の皆さんに実践しながらお伝えし、みんなで元気に健康長寿を目指そうと活動しているボランティアグループです。

今回、その活動が優れた取り組みと評価されての受賞となりました。

12月10日には、こんぴら健康応援隊のメンバーが町長に表敬訪問を行い、これまでの活動の報告や今後の抱負について話しました。



今後も健康体操を広め、町民の皆さんと健康づくりや介護予防に取り組んでいきたいと思っております。

こんぴら健康応援隊への出張申込は右記のとおりです。こんぴら健康応援隊のメンバーにストレッチや筋トレの方法を聞いて一緒にいき、毎日元気に過ごしませんか。

こんぴら健康応援隊メンバー出張の申込方法

| | |
|-------|---|
| 対象 | 町民（5人以上の集まり） |
| 出張可能日 | 日中の時間帯 |
| 講座時間 | 15～20分程度 |
| 申込方法 | 希望日の2週間前までに地域包括支援センターに連絡 ※できるだけご希望に添えるようにしますが、調整させていただく場合もあります |



ことひら

2020 January

1 こんぴらカレンダー



| 日 | 月 | 火 | 水 | 木 | 金 | 土 |
|---|--|---|---|---|---|-----------|
| 1月の町税等の納期 総セ 総合センター ゆ家 ゆうあいの家 町(県)民税…4期 かりん かりん健康センター 国民健康保険税…5期 デイ 苗田デイ・サービスセンター 介護保険料…5期 ふれ交 ふれあい交流館 後期高齢者医療保険料…7期 文化 文化会館 | | | 1 元日 ごみ収集はありません | 2 ごみ収集はありません | 3 成人式 総セ 10:30~12:00 ごみ収集はありません | 4 |
| 5 | 6 健康相談 10:00~11:30 総セ 健康相談 13:30~14:30 デイ | 7 元気力アップ教室【栄養】 10:00~11:30 総セ | 8 脳力向上頭のげんき塾 9:30~11:30 総セ | 9 ほっとひといき琴平 10:00~13:00 総セ 法務相談 10:00~15:00 総セ こころの健康相談 14:00~ 要予約 ゆ家 | 10 いきいき健康教室 10:00~11:30 ゆ家 | 11 |
| 12 こんぴら朝市 9:00~12:00 (一之橋公園) 消防団出初式 10:00~ (榎井小学校) | 13 成人の日 ごみ収集はありません | 14 親子のわんわん教室 9:30~11:30 ふれ交 健康太極拳 13:30~15:00 総セ 弁護士相談 13:00~15:30 要予約 (地域福祉ステーション) | 15 行政相談 10:00~15:00 総セ | 16 ほっとひといき琴平 10:00~13:00 総セ 法務相談 10:00~15:00 総セ | 17 いきいき健康教室 10:00~11:30 総セ | 18 |
| 19 | 20 | 21 元気力アップ教室【運動】 10:00~11:30 総セ | 22 まちの保健室 10:00~12:00 ゆ家 | 23 障がい者・児生活支援相談 9:00~12:00 総セ ほっとひといき琴平 9:30~13:00 総セ こころの健康相談 14:00~ 要予約 かりん | 24 いきいき健康教室 10:00~11:30 ゆ家 | 25 |
| 26 こんぴら朝市 9:00~12:00 (一之橋公園) 琴平町文化祭 芸能発表 文化 10:00~15:00 | 27 | 28 ピョピョ広場 ふれ交 (第1部)乳児相談 10:00~11:30受付 (第2部)幼児相談 13:30~15:00受付 ことばと子育て相談 13:05~ 要予約 ふれ交 | 29 | 30 ほっとひといき琴平 10:00~13:00 総セ | 31 | |

行事について: 行事の色が 青→相談、オレンジ→福祉・保健関係、みどり→その他

1月の相談日

| 相談種別 | 日 時 | 場 所 |
|--------------|--|------------|
| ふれあい相談 | 不定期開催 事前にお問い合わせください。(☎75-1371) | 地域福祉ステーション |
| 弁護士相談 | 【要予約】 ☎75-1371 1月14日(火) 午後1時~午後3時30分 | 地域福祉ステーション |
| 少年相談 | 月~金曜日(祝日以外) 午前9時~午後5時 | 少年育成センター |
| 行政相談 | 1月15日(水) 午前10時~午後3時 | 総合センター |
| 法務相談 | 1月9日(木)・16日(木) 午前10時~午後3時 | 総合センター |
| 障がい者・児生活支援相談 | 1月23日(木) 午前9時~正午 | 総合センター |

交通事故

| 種別 | 月・計 | 11月 | 累計 |
|------|-----|-----|-----|
| 発生件数 | | 3件 | 24件 |
| 傷 者 | | 3人 | 29人 |
| 死 者 | | 0人 | 0人 |

(琴平警察署)

火災・救急

| 種別 | 月・計 | 11月 | 累計 |
|-----|-----|-----|------|
| 火 災 | | 0件 | 1件 |
| 救 急 | | 45件 | 601件 |

(仲多度南部消防署)



琴平町の現況

■人 □/8,615人 (前月比+9人) ●男/3,972人 (前月比+5人) ●女/4,643人 (前月比+4人) ■世帯数/3,712世帯 (前月比+15世帯)

(令和元年11月末現在)

※平成28年10月26日総務省公表の平成27年国勢調査確定値を基に推計しています。

※本誌は、NTTタウンページ(株)に委託し、町内全世帯を対象に配布しています。配布についてのお問い合わせは☎0120-030-702(月~金9時~17時)まで。

発行/琴平町役場企画防災課
 香川県仲多度郡琴平町榎井817-10
 TEL(0877)75-6711 FAX(0877)73-2120

●琴平町ホームページアドレス/URL: <http://www.town.kotohira.kagawa.jp>
 ●琴平町メールアドレス/E-mail: kotohira@town.kotohira.lg.jp