



琴平町

public relations KOTOHIRA

広報

ことびら

VOL.548

食農授業開催in 琴平中学校

春の訪れを告げる野菜の代表「菜花(ナバナ)」
この日、琴平中学校1年生が菜花の出荷作業を体験しました

4月の主な内容

- 2-11 町政情報
- 12 ぐらしの情報
- 13 情報ひろば
- 14-16 地域活動ひろば
- 16-17 カメラレポート
- 18-19 教育委員会だより
- 20-21 子育て情報
- 21-25 健康情報

2023

4
April

令和5年3月20日時点

新型コロナウイルスワクチン接種について

12歳以上の方の接種(オミクロン株対応ワクチン)

5月7日まで

初回接種(1・2回目)が終了し、追加接種(3・4回目)を含む前回の接種から3か月経過した12歳以上の方で、未使用の追加接種券(3・4・5回目)がお手元にある方は接種可能です。

5月8日以降の接種

初回接種(1・2回)を終了し、前回接種から3か月以上経過した以下① ② ③の方に限り、5月8日～8月の間に1回追加接種できます。

- ①65歳以上の方→順次接種券を送付します。
- ②基礎疾患を有する方→過去に琴平町に申請をしたことがある方には接種券を順次送付します。
申請書はホームページまたは窓口で配布しています。
- ③医療従事者等の方→過去に琴平町に申請をしたことがある方には接種券を順次送付します。
琴平町で申請をしたことのない方は、申請後に接種券を送付します。

5月8日～8月までは上記以外の方は接種できません。9月から初回接種(1・2回目)を終了し3か月以上経過した全ての方を対象に再度接種を開始する予定です。詳細は、決まり次第お知らせいたします。

5～11歳の方の接種(小児用ファイザー社製ワクチン)

引き続き、接種を継続しております。ご希望の方は子ども・保健課にご連絡ください。
初回接種(1・2回目)を終了している方は、新たに小児用ファイザー社製オミクロン株対応ワクチンの接種も可能となりました。
未使用の追加接種券(3回目)がお手元にある方は、そのまま使用可能です。追加接種(4回目)の方には、接種券を順次送付します。

6か月～4歳の方の接種(乳幼児用ファイザー社製ワクチン)

対象者には個別通知しておりますが、接種希望の方は子ども・保健課にご連絡ください。

琴平町に転入された方 転入手続き後、接種を希望される場合は、子ども・保健課に申請ください。

☎ 子ども・保健課 ☎75-6719

マイナンバーカード(個人番号カード) 交付のための 4月休日・夜間開庁日について (※マイナポイントの手続きはできません)

平日、お仕事や学校等でマイナンバーカードの受取が困難な方のために、次のとおり町役場のマイナンバーカード交付窓口を開庁いたします。
電子証明書の更新手続きもできますので、是非ご利用ください。

夜間延長日時 4月13日(木) 午後6時45分まで

休日開庁日時 4月23日(日) 午前9時～午後4時30分

※住民票や戸籍の取得、住所の異動の届出はできません。ご了承ください。



事前に予約が
必要です。

☎ 住民福祉課 ☎75-6704

令和5年度 高齢者福祉タクシー利用券について

高齢者の交通手段の確保と経済的負担の軽減のため、高齢者福祉タクシー利用券を交付します。対象予定の方には、3月末に案内文等を送付します。



対象者 令和5年4月1日時点で、琴平町に引き続き1年以上住所を有する方で、満80歳以上の方（昭和18年4月1日以前に生まれた方）

交付枚数 一人につき 年間16枚（1枚 500円）

受付期間 令和5年4月3日（月）～令和6年3月29日（金）（土日祝日、閉庁日を除く。）

受付時間 午前8時30分～午後5時*

※受付開始からしばらくの間は、窓口の混雑が予想されます。**新型コロナウイルス感染症の感染拡大防止のため**、受付初日から4月14日（金）までの間は、時間を分けて受付しますので、**指定された時間にお越しください**。詳しくは案内文をご覧ください。

受付場所 住民福祉課②窓口（高齢者福祉担当窓口）

その他 利用券は、申請に基づき確認を行い、当日窓口でお渡しします。利用券の郵送はいたしません。申請に必要なもの、利用券の使用法その他詳細は、案内文をご覧ください。



申請期間は1年間あります。新型コロナウイルス感染症感染拡大防止のため、37.5度以上の熱がある方、体調不良の方は来庁を控え、体調が回復してから申請にお越しください。

問 住民福祉課 ☎75-6706

農業委員を募集します

農業委員は農業委員会での農地法等の審議、農地利用最適化に関する業務を行います。

定員 11人 **報酬（年額）** 19万8千円

任期 令和5年7月20日～令和8年7月19日（3年間）

受付期間 4月3日（月）～4月28日（金）（土日を除く）

受付時間 午前8時30分～午後5時15分

詳しい内容は町ホームページをご覧ください。事務局長までお問い合わせください。
<https://www.town.kotohira.kagawa.jp/>



🔍 ホーム→しごとの情報→農林水産→農業委員会

問 農政課・琴平町農業委員会事務局 ☎75-6709

4月9日(日)は香川県議会議員選挙の投票日です。

「一票は 地方を動かす 原動力」

(仲多度郡第一選挙区)

当日投票所



投票区	投票所施設名
1	琴平町文化会館
2	琴平小学校体育館
3	琴平町役場
4	榎井公民館
5	象郷農業構造改造センター
6	象郷小学校体育館

●**場所** 投票所入場券(はがき)に記載

●**時間** 午前7時～午後8時

候補者が2人を超えなかった場合は、無投票当選となり、投票は行われません。

投票できる方 次の全てに該当する方です。

①選挙人名簿に登録されている方

(平成17年4月10日以前に生まれた日本国民で、令和4年12月30日以前に本町に住民登録の届出をし、引き続き本町に住所を有する方)

②公職選挙法の規定による欠格条項に該当しない方

- 投票する前に県外へ転出した方は投票できません。
- 令和4年12月31日以降に転入の届出をした方は、まだ本町の選挙人名簿に登録されていませんので、投票できません。
- 本町から県内の他市町に転出した方で本町の選挙人名簿に登録されている方は、県内の市町が発行する「引き続き香川県内に住所を有する旨の証明書」を持参等すれば、本町で投票することができます。本町での証明書発行は、原則平日午前8時30分～午後5時15分の間、住民福祉課・戸籍係で行っています。

期日前投票

仕事や旅行などで選挙当日に投票できない方は期日前投票ができます。

●**期間** 4月1日(土)～4月8日(土)

●**時間** 午前8時30分～午後8時

●**場所** 総合センター2階 第3講座室(エレベーター有)

投票所入場券

投票所入場券は、はがき1枚で一人分として、郵送します。選挙がある場合、4月3日(月)から4月5日(水)の間で配送予定です。もし、入場券が届かないときや紛失した場合は、期日前投票期間中は期日前投票所、投票日には投票所の受付へ申し出てください。(念のため身分証明書をお持ちください。)

選挙人名簿に登録されていれば投票できます。

濃厚接触者の方の投票

濃厚接触者の方が投票のために外出することは「不要不急の外出」には当たりませんので、投票所等において投票していただいて差し支えありません。

ただし、感染拡大防止対策等に御協力をお願いします。

投票所における新型コロナウイルス感染症対策について

各投票所において感染症対策を行います。投票される皆さまもご協力をお願いします。

また、投票用紙記載用に筆記用具(鉛筆又はシャープペンシル)を持参していただくことも可能です。

代理投票・点字投票

身体の不自由などで自ら投票用紙に記載することができない方も投票できますので、係員に申し出ください。

不在者投票

○指定病院等における不在者投票

不在者投票施設の指定を受けている病院、施設等に入院、入所している方は、病院長や施設長に申し出るとその施設内で不在者投票ができます。

○滞在地での不在者投票

仕事や旅行などで、選挙期間中、他の市区町村に滞在している方は、滞在先の市区町村の選挙管理委員会で不在者投票ができます。

○郵便等による不在者投票

公職選挙法に定められている一定の障がい等に該当する方及び要介護5の方は、郵便等を利用して自宅等で投票することができます。投票を行うためには、**事前に選挙管理委員会から郵便等投票証明書**の交付を受け、**4月5日(水)午後5時**までに投票用紙等の請求をすることが必要です。

○特例郵便等投票

新型コロナウイルス感染症で療養等をしている方で、一定の要件に該当する人は、投票を郵便等で行うことができます。

今回の選挙における請求書の提出期限は**4月5日(水)午後5時(必着)**となっております。

※不在者投票における投票用紙等の請求は告示日前でもできます。手続には日数が必要ですので、早めに手続をしてください。

不在者投票制度は、町ホームページでも掲載しています。

開票

●**日時** 4月9日(日) 午後8時30分～

●**場所** 総合センター2階 大ホール

問 選挙管理委員会 ☎75-6701

国民年金 こんな時には届出が必要です！

国民年金は、日本に住む20歳以上60歳未満の全ての人が入る必要があります。
届出は加入する時だけでなく、被保険者種別が変わったときにも必要です。
もし届出されなかった場合、年金額が少なくなったり受け取れなくなったりする
場合もありますので、忘れずに届け出てください。



●被保険者種別

第1号被保険者：国民年金加入者（自営業、学生、フリーターなど）

第2号被保険者：厚生年金、共済年金加入者（会社員、公務員）

第3号被保険者：第2号被保険者に扶養されている配偶者

届出が必要なとき	異動の内容	お持ちいただくもの
離職・退職したとき (厚生年金や共済年金加入者の場合)	国民年金加入 第2号被保険者→ 第1号被保険者	<ul style="list-style-type: none"> 本人確認できるもの (運転免許証等顔写真付きは1点、 顔写真付きでなければ2点) マイナンバーが分かるもの もしくは、年金手帳 離職・退職を証明する書類 例：社会保険喪失連絡票、離職票、 雇用保険受給資格者証等
第3号被保険者の方で、 以下のような時 ①配偶者が離職・退職したとき ②配偶者の扶養から外れたとき ③配偶者と離婚したとき	種別変更 第3号被保険者→ 第1号被保険者	<ul style="list-style-type: none"> 本人確認できるもの (運転免許証等顔写真付きは1点、 顔写真付きでなければ2点) マイナンバーが分かるもの もしくは、年金手帳 資格喪失等を証明する書類 例：社会保険喪失連絡票、離職票、 雇用保険受給資格者証等

年金の予約相談を実施しています。

全国の年金事務所で年金相談の予約を実施しています。年金についての相談を希望する方は、ぜひ、**予約相談**
(☎0570-05-4890)をご利用ください。

○ご予約の際は、マイナンバーカードや、基礎年金番号の分かる年金手帳や年金証書をご準備ください。

☎ 住民福祉課 75-6704

☎ 善通寺年金事務所 62-1662

あなたの声を町政に活かします！

「町長への手紙」で町長に寄せられたご提言の一部を要約してご紹介します。



Q

町内のお金を動かすために、コトカで補助して下さるのはとてもたすかるのですが、コトカを使いたい
お店が少ないです。既存の店舗はもちろんですが、新規の店を誘致してほしいです。

A

琴平町電子地域通貨KOTOCAにつきまして、日頃よりご利用いただき誠にありがとうございます。
加盟店は現在約160店舗となり、事業開始当初より約20店舗増加しております。今後も、継続して加盟店
増加に向け取り組んでまいりますので、よろしく願いいたします。

☎ 企画防災課 ☎75-6711

令和5年度土地価格等縦覧帳簿及び家屋価格等縦覧帳簿の縦覧について

期間 4月3日(月)～5月31日(水) (土・日・祝日を除く。)

場所 税務課

対象者 ●土地価格等縦覧帳簿の縦覧

本町に所在する土地の固定資産税の納税者、納税者と同居の親族及び納税者から委任を受けた方(委任を受けた方は委任状が必要です。)

●家屋価格等縦覧帳簿の縦覧

本町に所在する家屋の固定資産税の納税者、納税者と同居の親族及び納税者から委任を受けた方(委任を受けた方は委任状が必要です。)

縦覧に必要なもの 本人確認書類(運転免許証等)

問 税務課 ☎75-6703

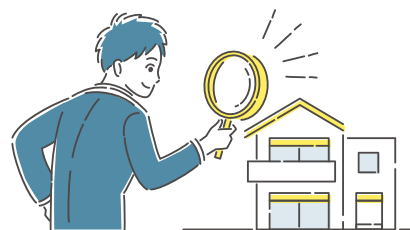

身体・精神・知的障害者の自動車税(種別割)の減免制度について(お知らせ)

令和5年度自動車税(種別割)の減免申請は、4月3日(月)から5月26日(金)(土・日・祝日を除く。)まで、香川県県税事務所自動車税課(高松市松島町)で受け付けますが、次のとおり出張受付を行いますのでご利用ください。

期間 4月10日(月) 午前9時～午後4時

4月17日(月) 午前9時～午後4時

5月15日(月) 午前9時～午後4時



場所 中讃県民センター(香川県仲多度合同庁舎内:善通寺市生野本町1-1-12)

お問い合わせ先 香川県県税事務所自動車税課 ☎087-806-314

高松市松島町1丁目17-28 (香川県高松合同庁舎内)

※受付時間 午前8時30分から午後5時15分まで(土・日・祝日を除く。)

(必ず事前にお問い合わせください。)

問 税務課 ☎75-6702

琴平町くらしの会「振り込め詐欺被害防止キャンペーン」

2月15日(水)、高松信用金庫琴平支店前で、振り込め詐欺の被害防止を呼び掛けるキャンペーンを行いました。当日は琴平警察署の方にご協力いただき、啓発チラシやグッズを配布しました。地域の皆様が安心して暮らせる町づくりのために、琴平町くらしの会は今後もこの活動を継続し、振り込め詐欺被害防止の輪を広げていきます。

問 観光商工課 ☎75-6710



住宅用太陽光発電システム等設置補助制度について

蓄電池システムも
対象です

地球温暖化防止の取組「こんぴらクールチョイス」の一環として、再生可能エネルギー利用の促進を図ることを目的に、令和5年度も太陽光発電システム等を設置される方を対象に、その設置費用の一部を補助する制度を実施いたします。

「琴平町若者住宅取得助成事業補助金」などとも併給が可能ですので、家を建てる際には是非ご活用ください。(予算に達し次第、締め切ります。)

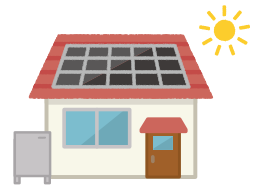

対象機器等 県の補助金交付対象となる、未使用の太陽光発電システムや蓄電システムの設置工事費

補助額 太陽光発電システム、蓄電システムとも、**最大で10万円**ずつ

受付件数 約10件(予算額)になり次第、受付終了となります。そのため、**予約番号申請**が必要です。

予約に必要な書類 ①申請書類(様式等は町ホームページまたは住民福祉課①窓口にもございます。)
②発電システム等の設置場所付近の見取り図
③工事着工前の現況を確認できる写真

問 住民福祉課 ☎75-6707

犬・猫の不妊・去勢手術費用の助成を実施しています！

犬や猫の望まない繁殖を防ぎ、動物愛護及び管理意識の高揚を目的として、飼い犬・飼い猫の不妊・去勢手術を行う場合、**1頭(匹)につき3,000円**を補助しています。

*1世帯につき、同一年度に犬又は猫のいずれか1頭(匹)まで。

交付要件 以下のすべてに該当していること。

- ・町内に住所を有し、かつ町内において犬又は猫を飼育していること。
- ・(公社)香川県獣医師会に加入している香川県内の動物病院において避妊・去勢手術を受けていること。
- ・犬については、狂犬病予防法の規定に基づく登録及び狂犬病予防注射を受けていること。
- ・町税を滞納していないこと。
- ・営利目的でないこと。

交付申請

- ・補助金の交付にあたり、手術後に交付申請が必要になります。
- ・補助金の交付を受ける方は、領収書と認印及び債権者登録(口座の登録)が必要となります。
- ・申請書様式は町ホームページに掲載していますので、ご利用ください。



問 住民福祉課 ☎75-6707

野犬へのエサやり禁止のお願い

香川県の中讃地域は全国でも突出して野犬が多く、保健所や町へは年間を通じて、通報・苦情が寄せられています。

町では捕獲箱の貸し出しを、保健所ではパトロールと保護を行っておりますが、捕獲することは容易ではありません。

特に成犬は、群れをつくって行動し、警戒心が強く、足も速いため捕獲することが非常に困難です。

- 〈特に多い通報〉**
- 飼い犬を散歩中に野犬の群れに追いかけられた
 - 学校の登下校中に野犬の群れに吠えられて怖い思いをした
 - 野犬が居座っているため怖くて道が通れない

野犬にエサやりをするとその場所に居つくようになってしまうため、周辺住民や通行人が被害にあう原因となります。田畑へ生ごみを直接埋める行為も同様です。

かかる行為を見かけた際はその場で注意するとともに、情報をお寄せください。

問 住民福祉課 ☎75-6707

問 中讃保健福祉事務所 ☎24-9964

スマホ教室を開催します!! (全6回開催)

※初めてスマートフォンを使われる方向けです。※スマートフォンは貸出をさせていただきます。

初心者歓迎
予約制

下記の日程で予約をお待ちしております。

実施スケジュール上半期	講座内容
① 5月17日(水)	基本的な操作、カメラ、マップの使い方などからLINEの基本まで ※ <u>全ての日程でご都合がつく方のみご参加をお願いします。</u> ※①から⑥まで全て異なる内容になっており順番に受講していくことで、スマートフォンを使いこなせるようになっていただける内容となっています。
② 5月31日(水)	
③ 6月7日(水)	
④ 6月21日(水)	
⑤ 7月5日(水)	
⑥ 7月19日(水)	

午前10時30分
～正午
左記計6回



場所 総合センター2階大ホール **定員** 15名 **参加費** 無料

申込締切 5月8日(月)午後5時 ※定員に達し次第締め切らせていただきます。

その他 申込人数が少数の場合中止させていただく場合がございますので、ご了承ください。

主催 琴平町

問 企画防災課 ☎75-6711



スマホサロン「もしもし」スマートフォンの お困りごと解決!

予約不要
出入り自由
初心者歓迎

スマートフォンに関する日々のお悩みなどを気軽に相談してみませんか?
下記の日程でお待ちしております。

4月の予定 **日時** 4月12日(水) 午前9時～午前11時 **日時** 4月26日(水) 午前9時～午前11時
場所 総合センター2階第3講座室 **場所** 総合センター2階第3講座室

対象 町内在住で、スマートフォンの操作に不慣れな方やスマートフォンに関するお困りごとがある方

持ち物 スマートフォン

その他 相談内容によっては、解決できない場合があります。混雑状況によってはお待ちいただく場合があります。

相談例 例えば

- ・KOTOCAをカードからスマホアプリへ移行したい
- ・友達や家族の電話番号を登録したい
- ・ペットや孫の写真をとりたいなど



問 企画防災課 ☎75-6711

JR琴平駅駅舎ブルーライトアップ

4月2日は「世界自閉症啓発デー」、4月2日～8日は「発達障がい啓発週間」です。世界各国では、4月2日に名所旧跡でのブルーライトアップを行い、自閉症の理解促進を図っています。本町も、自閉症等の発達障がいについての啓発に取り組むためブルーライトアップを行います。



日時 4月2日(日)から4月8日(土)まで

場所 JR琴平駅駅舎

問 住民福祉課 ☎75-6723



めざせ、まちかどナビゲーター! 町民総おもてなし隊!

第24回

多度津街道と大麻神社 (善通寺市)

こんぴら五街道のうち、善通寺市大麻に残る「多度津街道」の一部を歩き、その後、前回（第23回）の櫛梨神社と同じく延喜式内二十四社の一つである「大麻神社」を見学します。

日 時 4月15日(土) 午前10時～午前11時30分

集合場所 集合：灸まん美術館前、解散：大麻神社

※駐車場は、大麻神社御旅所（20台程度）をご利用ください。

参加受付 参加人数、代表者氏名、連絡先を下記までご連絡ください。

定員30名に達し次第締め切ります。

費用 無料 **雨天時** 小雨決行

その他 大麻神社御旅所から本殿まで徒歩10分ほどですが、その間に石段が少しあります。石段を上がるのが困難な方は、社務所まで車で上がれますので、参加受付時にお申し出ください。

問 観光商工課内 こんぴら観光ブランド戦略会議「まちあるき部会」 ☎75-6710

◆大麻神社

由緒より

延喜式内二十四社の一つで、讃岐忌部氏の祖であり、阿波忌部氏と協力して讃岐を開拓し、麻を植え、国利民福の基を築き、その祖人天太玉命（あまのふとだまのみこと）を祀り、大麻天神と称し、村の名を大麻という。

保存されている2躯の木造神像は、明治34年に香川県で一番早く登録された数点の重要文化財の中の2つです。



◆多度津街道

善通寺市中土居地区から大麻の間の街道は、線路や国道が出来たために消えてしまいました。（一部畦道として残っているところはあります。）

しかし、大麻の灸まんうどんの裏あたりからは、今でもまだ多度津街道跡（右図の赤線）が確認出来ます。

国道319号線を横断し、ファミレスジョイフルの東側の道を進みます。少しカーブした所で西を向くと大麻神社の鳥居が正面に見えます。街道はここから南に向かうのですが、JRの線路で再び途切れます。そこを越えれば（線路は渡れませんが）こんぴらの入り口、並び燈籠のある高敷に続きます。

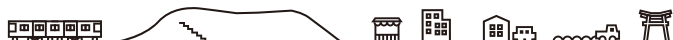

マイナンバーカードで
マイポイント

第2弾

最大で20,000ポイントが受け取れる第2弾マイ

ポイント事業が令和5年5月31日まで延長されました。

ただし、令和5年2月28日までにマイナンバーカードを申請した方が対象です。引き続き、琴平町電子地域通貨KOTOCA（コトカ）での受取申請もできますので下記までお問合せください。

問 企画防災課 ☎75-6711

KOTOCA
通信



コトカ加盟店一覧表

「避難時の注意点」

災害時の避難は「**徒歩が原則**」ですが、状況によっては車での避難も可能です。

車避難時の注意点は！

- ①地震時には道路や建物等の損壊による危険や交通渋滞を引き起し避難の遅れや、**緊急車両の通行にも支障**をきたします。
- ②大雨時は道路が冠水し視界も悪く危険な状況で、特に夜間の運転は交通事故の危険度が高くなります。

路面崩壊



アンダーパス



川沿いの道路



水田・水路の近く

徒歩避難時の注意点は！

- ①複数人で避難してください。
- ②服装は、怪我のリスクを考えて長そで、長ズボン、底の厚い靴、ヘルメット、手袋、マスクで、非常持出品はリュックに入れ両手を使えるようにする。
- ②地震時には道路や建物等の損壊による危険や余震に注意、大雨時は道路が冠水し視界も悪く危険です。夜間の避難は大変危険です。

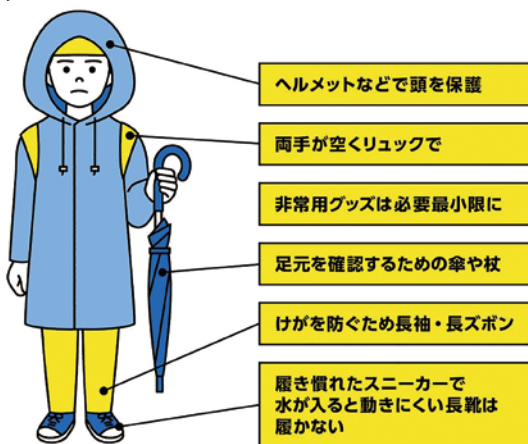
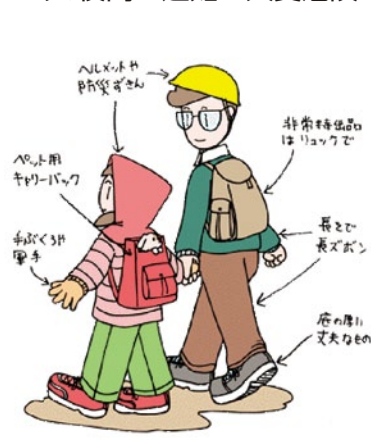

マンホールの蓋が開いていると落ちる可能性があります。



用水路や側溝との境界がわからずに転落して流される危険があります

※徒歩や車での避難は、安全かつ確実に避難できるよう十分に注意を払って複数人で、避難してください。

問 企画防災課 ☎75-6711

2月分 資源収集状況

品名	収集量(単位:kg)	売却費(円)	品名	収集量(単位:kg)	売却費(円)
アルミ缶	500	55,000	無色ビン	1,028	※ほとんどが再資源化されます。可能な限り分別ご協力ください。
雑鉄	650	15,600	茶色ビン	914	
スチール缶	150	3,600	その他	344	
新聞	5,690	73,970	プラスチック	2,620	
雑誌	2,570	28,270	合計	18,476	225,640
段ボール	3,100	31,000	2月分資源ごみ処理に要した費用		313,324円
ペットボトル	910	18,200			

※マヨネーズ・ケチャップの入れ物など、洗うのが困難なプラスチックごみは可燃ごみで収集します。不燃ごみでは収集しません。

職場における人権問題と課題

10 人権の平等をなくそう

基本的人権を尊重した企業行動

企業は、利潤の追求を目的として行動する経済主体ですが、同時に、社会の一員であるという立場から、基本的人権を尊重して行動することが求められます。つまり、企業は、同和問題をはじめとする人権問題に関心をもち、企業内外において基本的人権の侵害が生じないよう、人権意識を高めながら必要な取組みを進めることが求められます。

具体的には、労働関係法令の遵守（コンプライアンス）、採用・採用後の労務において人種、民族、信条、性別、社会的身分、門地、障害、疾病、性的マイノリティ等による差別的扱いが起きないことです。

さらに、求職者や労働者の個人情報保護、職場における差別的言動、いじめ、セクハラ、パワハラ、妊娠・出産・育児休業等に関するハラスメントなどにも配慮が必要です。

職場に人権感覚の醸成を

近年、人権という問題が、非常に身近に、そして、侵害に対する意識も高くなってきているのですが、直接自分の業務とは関わりがないと思われてきてはいないでしょうか。このこ

とが、人権侵害が起きる温床になる意識です。業務だけではなく日常的なさまざまな生活場面で正しいイメージを持つことが大切です。それは、被差別集団に対する意図的な差別だけではなく、日常を意識しなければなりません。

啓発担当者は、職場以外でも重要な意味を持つ可能性があります。それは、職場の人権啓発に取り組んでいる人々の反差別の方向への意識の変化は、その家族、特に、子どもの反差別意識の形成に大きな影響をもたらすことがあります。意識の変化は、具体的行動につながり、子どものかかわりの中に反映されることがあるからです。

CSRの観点から

現在、企業のCSR（企業の社会的責任）の取組内容が、ますます企業の社会的評価を左右するようになってきています。取組みの内容には、人権尊重や差別撤廃への取組みも含まれますから人権の取組みをおろそかにすると社会的な批判を招き、顧客・従業員・株主等の信頼を失ってしまうおそれがあります。

なぜCSRなのか

自社の成長のために行う活動には一定の責任が伴うことを多くの企業が理解しているからです。そして、企業にとつて顧客や取引先といったステークホルダーの信頼を得るためにCSRは必須と考えているからです。さらに、各社の従業員も重要なステークホルダーだからです。

CSRを推進していくことによる企業のメリットは、

- 従業員が働きやすく能力を発揮しやすい
- 顧客や取引先からの評価が高まる
- 社会的評価が高まり業績も上がる
- つまり、自らの仕事が社会貢献につながっていると自覚することで仕事に対するモチベーションが高まり、生産性は上がります。また、そのような従業員が多数在籍することで会社の正常化、さらに明るい職場といったアピール要素ができ、求職者に好印象を与え、結果として優秀な人材の採用につながるということも考えられます。

問 企画防災課人権同和室

☎75-6711

登録型本人通知制度

この制度は、戸籍謄本や住民票の写しなどを本人の代理人や第三者に交付した場合、その交付した事実を事前登録している方に通知する制度です。

これは、住民票の写し・戸籍謄本などの不正請求や不正取得による個人の権利侵害の防止を図ることを目的として実施しています。詳しくは、下記までお問い合わせください。

問 住民福祉課 ☎75-6704

事業者の皆様へ 丸亀税務署からのお知らせ

インボイス制度説明会(制度の概要説明)

インボイス制度の概要に加えて、消費税の基本的な仕組み等について説明します。

4月25日(火) 午前10時～午前11時30分

インボイス制度説明会(登録申請サポート)

インボイス制度の概要を説明後、登録申請を希望される方の申請手をサポートいたしますので、参加を希望される方は、スマートフォン及びマイナンバーカードを持参してください。

4月25日(火) 午後2時～午後3時30分

※説明会開催日程等の最新情報は、高松国税局ホームページ内「税に関する情報」の「消費税のインボイス制度説明会に関するお知らせ」をご参照ください。



所 丸亀税務署 **定** 20名

申 **事前予約制**のため、下記問合せ先まで申込みをお願いします。

- 他**
- 新型コロナウイルス感染症等拡大状況によっては、中止又は延期する場合がございますので、あらかじめご了承ください。
 - 感染症拡大防止の観点から、マスクの着用、手指消毒などのご協力をお願いいたします。
 - 説明会場の駐車場には限りがございます。ご来場の際には、乗り合わせや公共交通機関等をご利用ください。

問 丸亀税務署 個人課税第一部門
☎23-2224

火災から命を守る、住宅用火災警報器について

住宅用火災警報器の電池は切れていませんか？機種によって確認方法は異なりますが、本体のボタンを押すか、ひもを引いて、音が鳴らなければ電池切れです。新しい住宅用火災警報器は、ホームセンター等で買い求めください。消防署員が販売することはできません。

なお、設置しなければならない場所は、寝室です。寝室が2階にある場合は、寝室と階段です。逃げ遅れを防ぐために、必ず設置してください。



問 仲多度南部消防本部予防課 ☎73-4974

中讃広域行政事務組合 瀬戸グリーンセンターからのお知らせ

令和5年4月から、普通肥料「ハイクリーンかがわ」については、瀬戸グリーンセンターにて受け付けます。町役場での取り扱いはいたしませんので、直接お申し込みください。

「ハイクリーンかがわ」について

一般家庭からの「し尿・浄化槽汚泥」をリサイクルし発酵させた、完全有機肥料です。1袋(15kg) 50円

問 瀬戸グリーンセンター かがわコンポスト事業所 ☎33-2711 多度津町堀江5丁目11番地

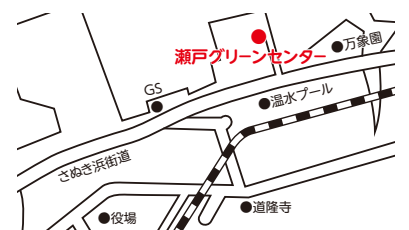

成年後見相談を実施します

琴平町では、高齢者、障がい者等の方たちの権利を擁護するため、令和3年度、成年後見制度利用促進基本計画にある中核機関を立ち上げました。本人の権利を守るため、4月から毎月第2木曜日に、成年後見相談を実施することになりました。「成年後見制度について知りたい」「物忘れが増えていて支払いの事で困ることが出てきた」など、専門職が話をお聞きします。予約制になります。相談時間は一人30分間です。

期 間 第1回 **4月13日(木)** 午後1時～午後3時 **要予約**

場 所 琴平町社会福祉協議会 会議室

問 琴平町社会福祉協議会 ☎75-1371

時日時 場所 料料金 内容 対象 申込み
 問お問い合わせ 資資格 定定員 規規制 他その他

お知らせ

「#番の州公園フォト2023」募集!

- 時 4月1日(土)～6月30日(金)
- 内 番の州公園で撮影した写真を募集(公園の花や風景、遊んでいるところなど何でもOK!)
- 申 募集期間中にInstagramで「#番の州公園フォト2023」を付けて写真を投稿もしくはメールで写真データを添付して送信
- 問 坂出緩衝緑地 管理事務所 ☎45-6820 FAX43-5213

春のネイチャーゲーム

- 時 4月29日(土)9時～正午(9時～9時30分受付)
- 雨天決行
- 所 満濃池森林公園 森林の館
- 料 無料
- 申 4月14日～18日
- 問 公園管理事務所 ☎57-6520

相談

香川県司法書士総合相談センター定例相談会

- 時 4月15日(土)13:00～16:00
- 所 丸亀市市民交流活動センター(マルタス)2階ROOM2
- 料 30分無料
- 内 一般相談(相続登記、不動産・商業登記など)法テラス相談(法テラス要件に該当する場合)成年後見相談
- 申 要予約(下記お問い合わせ先へ)
- 問 香川県司法書士会 ☎087-821-5701

遺言・相続に関する無料法律相談

- 時 4月20日(木)10:00～16:00
- 所 香川県弁護士会館
- 料 無料
- 内 面談による相談(1件につき30分以内)(電話相談は実施しない)
- 申 要予約(4月14日(金)まで)
- 問 香川県弁護士会 ☎087-822-3693

試験

一般曹候補生

- 対 18歳以上33歳未満の男女(R6/4/1日現在)
- 申 3月1日(水)～5月9日(火)
- 時 5月19日(金)～28日(日)*いずれか1日を指定
- 所 香川県内
- 問 自衛隊善通寺地域事務所 ☎63-2363

募集

パソコン講習(パワーポイント)

- 内 Word、Excelの知識を活かしたPowerPointの基本操作や便利な機能
- 時 6月27日～30日(火曜日～金曜日、連続4日間)18時～21時
- 所 香川県立高等技術学校 丸亀校(丸亀市港町307番地)
- 対 在職者で、パソコンの基本操作ができる方
- 定 15名
- 料 3,000円(別途テキスト代2,200円)
- 申 4月25日(火)～6月12日(月)まで
- 問 香川県立高等技術学校丸亀校総務課 ☎22-2633 FAX24-7990

離職者訓練(公共職業訓練)令和5年度6月生募集

- 内 ものづくり溶接加工科
- 定 15名
- 時 6月2日(金)～11月29日(水)期間6か月 9時～15時10分
- 所 ポリテクセンター香川
- 料 無料(テキスト代・作業着代は実費)
- 申 4月3日(月)～4月28日(金)までに最寄りのハローワーク職業相談窓口に応募
- 問 ポリテクセンター香川 訓練課 ☎087-867-6716

その他

シルバー会員の入会説明会

- 時 4月20日(木)13時30分～(13時～13時30分受付)
- 所 仲善広域シルバー人材センター(琴平地区センター1階会議室)
- 対 60歳以上の方もしくは今年度60歳になる方
- 他 持参物がありますので、事前にご連絡ください。詳しくは下記問い合わせ先へ
- 問 (公社)仲善広域シルバー人材センター琴平地区センター ☎75-0277

四国学院大学オープンキャンパス

- 時 4月29日(土・祝)10時30分～15:30(予定)
- 所 四国学院大学
- 内 大学紹介、ヨンガクセミナー、モデル授業、個別相談、キャンパス・ツアーなど
- 問 入試課 ☎0120-459-433 E-mail: info@sg-u.ac.jp
- 他 事前予約制 無料送迎バスあり(要予約)

広報No. 34 ラスト。
3年4カ月、お世話になりました！

地域おこし協力隊

No.34

TERAOKA IYO



すっかり気温が上がり、春も飛び越える勢いのぼかぼか陽気。今年も春がやってきましたね。琴平で迎える4度目の春、寺岡は任期満了で退任します！この3年、いろいろなことがありましたね(しみじみ)



着任後、協力隊のInstagramと琴平公式YouTubeを開設しました。YouTubeは、本当に苦労したのですが、この広報のために見返したら、すでに懐かしい(笑)私が作った職員募集動画を観て、県外から職員さんが入庁してくれました！これはなにより嬉しかったです。



最近では、「SNS見たよ！」と声をかけてもらえるようになってきました。携帯の見かたや使い方で分からないことがあれば、広報の町政情報ページに掲載されているので、ぜひスマホサロン【もしもし】にお越しください。この前、来てくれた男性が、「携帯の使い方、勇気出して聞きに来てよかった」とおっしゃってくれました。みなさん、お話ししながら一緒にスマホの勉強しましょう(^_^)



「地域おこし協力隊って何しているの？」とよく聞かれます。移住定住促進やSNS発信、観光促進、国際交流など多岐にわたります。私が思う地域おこし協力隊は、年齢・性別・官民・職業関係なく繋がれて、さらに強固にする“信頼できるかすがい”であり、0から1を作ったり、1を10に膨らませられる人だと思っています。協力隊がいたことで、さらにおもしろいアイデアが生まれ、



信頼できる人が繋がる瞬間がいくつもありました。楽しかった！いてくれてよかった！助かった！と言ってもらえた言葉、本当に感謝です。

今後は、ボランティアにも続けて参加し、町内で農作業したり、SNS発信や動画作成など、変わらず琴平町で活動してまいりますので、引き続きよろしくお祈いします！

寺岡 伊代



いつも笑顔の協力隊のみんな。琴平で出会えたことが一番の奇跡！

この三年間あっという間でした！寺岡さんが先輩や友人としていつも素敵な姿を見せてくれて、笑顔の日々をありがとうございます！

最初琴平町に来て、また日本の文化に慣れていない私にとっては、とーも強いのこの支えであります。(支柱で言ったら、たぶん20センチ越えて、鋼の材質です)

おこしの卒業はご縁の終わりではない！

この絆をto be continued...

サンキューいよーあ、

今月の中国語講座一回休みます。

W a n g



Hello! Natchannel!!

辻 菜摘 #08

こんぴーくんも桜に
囲まれてご満悦!!



昨年の桜です！
今年の桜が待ち遠しいなあ～

琴平駅のインスタポ
ットにも桜の花びらが
映されています!!



こんにちは！
もうすっかり暖かくなり、春の
訪れを感じます。琴平に来てから、琴平
町は桜が本当に綺麗だと、たくさんの方々から
伺いました。琴平町の町花は「桜」と「美
女桜」です。「桜」は、古くから住民に親し
まれていて、春を運んでくれる花木として、発展す
る琴平町を象徴しているそうです。町内各地に桜の
名所があるので、それぞれの桜を楽しみたいです。

「美女桜」は、小輪のさくらを思わせ、長い友情を表現し、住民のあたたかい心と
美しい町を象徴しているとのこと。開花時期は5月～10月頃。赤、ピンク、白、
黄色、紫、オレンジなど、様々な色の花を咲かせてくれるそうです。
どちらの花も、琴平町の長い歴史の中で育まれて来たからこそ、こうして
町の人から愛されているのだと感じました。

町のご紹介を始めます

詳しく知りたい→



0877-75-6711 企画防災課
地域おこし協力隊 松原まで

noteというブログメディアを使って、
地方移住や国内観光に興味のある人にPR♡
琴平を訪れたり、住んだりする臨場感を
高めていきます♪

移住者を増やせ！裏側を見せて魅きつける

ドラマ撮影のNG集が面白いのは、ドラマの裏側や俳優さんたちの別の顔がちらっと
見えるから。ちょっとした失敗などの裏側を見せることで、親近感がわき魅力的に
思えます。

同じように、活動やビジネスの裏側の頑張り、失敗、成功、工夫の過程を描くこと
で、これまでとは違った魅力を表現できます。スタンスが伝わるので、共感をされ
たりファンができたりすることも。

琴平町にあるお店や各種団体の活動は、想いのあるものばかりだなあと感じます。
その裏側を伝えることで、琴平町に行ってみたいな、ちょっと滞在してみたい、
住んでみたいに繋がっていただけたいなと思っています。

みなさまの活動の裏側をわたしにレポートさせてください。

ご指定の場所までお伺いして、1時間ほど雑談のような形でお話を伺います。

あとで記事に成形したものを確認していただいて、OKを出していただいたものだけ
を掲載させていただきますので、ご安心ください。

☑ お申込みはこちらのQRコードから→



琴平町*地域おこし協力隊レポート

「好きがコトひらく町」香川県の金豊町に在る人口約
8000人の琴平町。地域おこし協力隊が、香川県琴平町
の取り組みや、住民を生かしながら新しく挑戦している
ことなど、町の魅力を思いやり取り組みをレポートしてい
きます。



取材に伺います
気軽にご連絡ください!



地域おこし協力隊



ニーハアウ〜（你好〜）

3月1日に着任させていただきました葉乃方（ヨウ ナイホウ）です。東京（台湾出身）から来ました。日本と台湾の繋がりをもっと深くしたいという思いがあって、琴平の地域おこし協力隊に入りました。趣味は写真撮影、ドライブ、自然巡りです。おすすめの撮影スポットがありましたら、ぜひ教えてください！



2月末に引っ越ししてきて、まだ右も左もわからないため、琴平を一周することを決めました。

琴平町東西の長さは3.3km、南北の長さは5.3kmで、一日で回れる距離です。今回琴平町役場からスタートし、

途中五條、榎井、象郷と神社や川、駅、学校などを見て回りました。

三月の月上旬が暖かく、お花もきれいに咲いてあって、つい足を止めて写真を撮りまくりました。

これからもたくさんの写真を撮って投稿いたします。よろしくお願いいたします。



2月2日(木) 2月7日(火) 2月10日(金)

かがわの食文化事業

食生活改善推進員(ヘルスマイト)主催



琴平町内の3小学校(琴平小、榎井小、象郷小)の5年生を対象に、香川県の郷土料理や讃岐三白、野菜350g当てクイズ、食べ物クイズ等についてお話をしました。香川のあん餅雑煮は昔、砂糖が貴重品でなかなか食べられず、お正月ぐらいは贅沢しようという事のできたそうです。讃岐三白も「塩」「砂糖」ともう一つは何か調味料かと思っていたら「綿」と聞いて、子ども達もとても驚いていました。野菜350g当てクイズでは誰が一番350gに近づくか量ってみました。「生野菜で食べるのは多くて大変、でも湯がいたり、炒めることで食べやすくなるよ」とヘルスマイトさんから教えてもらいました。

ヘルスマイトさんからは「地域や家庭で受け継がれてきた伝統的な料理をこれからも伝えていってほしい」とお話がありました。



カメラレポート



最近、こんなことがありました

まちの話題トピックス

2月9日(木)

ACTことひら ひなまつり展

2月3日～3月4日にACTことひらで開催された、ひなまつり展。

南こども園の子どもたちが、自分の作った作品やお友達の作品を一目見ようとACTことひらにやってきました。

本物のひな壇も展示されており、子どもたちは興奮した様子でひな人形を見ていました。



2月16日(木)

自衛隊入隊予定者激励会

来年度、本町から自衛隊に入隊予定の坪井智輝^{つぼい ともき}さんの激励会が町長室で行われました。坪井さんは、海上自衛隊自衛官候補生として入隊が予定されています。

町長からは、「大変だとは思いますが、力を尽くしていただきたい。」と激励の言葉が送られました。



2月16日(木)

電気自動車(EV)を活用した災害連携協定締結式

2月16日(木)町役場で日産自動車株式会社、香川日産自動車株式会社及び日産プリンス香川販売株式会社と、電気自動車(EV)を活用した災害連携協定を締結しました。

この協定は町内で災害を起因とする大規模停電が発生した際、避難所等において電力不足が想定されることから香川日産自動車株式会社及び日産プリンス香川販売株式会社から店舗にある貸与可能な電気自動車(EV)を無償で貸与していただき、電力が不足している避難所等へ配置することで電気自動車(EV)から電力供給が可能となり、町の災害復興活動に相互に努めるものです。

本町は、公用車として電気自動車(EV)「日産サクラ」や電気自動車(EV)から電気を取り出す可搬型給電器を導入している等、脱炭素と地域の強靱化に積極的に取り組んでいきます。

本町と日産自動車は、本協定締結を機に、電気自動車(EV)を活用した、環境に配慮し災害に強い持続可能なまちづくりを推進し、美しい自然環境を未来に残すため、電気自動車(EV)の普及を通じた地域課題の解決、脱炭素社会実現、SDGs達成に向けて、更に連携を強化してまいります。

First Contact Nissan Technology: <https://www3.nissan.co.jp/first-contact-technology.html>

日本電動化アクション「ブルー・スイッチ」: <https://www3.nissan.co.jp/first-contact-technology/blue-switch.html>



教育委員会 2月定例会報告

1 教育上の諸問題について

① 学校について

2 連絡・報告事項

① 学習発表会(琴小)

1月28日(土)午前8時30分～

② 学習発表会「象小フエスタ」

2月5日(日)午前8時30分～

③ まちづくりフェスティバル(榎小)

2月5日(日)午前8時30分～

④ 善通寺市・琴平町・多度津町 学校給食センター協議会

2月8日(水)午前10時～

⑤ 2月園長・校長会

2月9日(木)午前9時30分～

⑥ 香川県市町教育委員会教育長会議

2月9日(木)午後2時～

⑦ 定例教育委員会 2月22日(水)午後2時～

⑧ 卒業式・修了式の予定

琴平中学校 3月10日(金)午前9時～

琴平小学校 3月15日(水)午前9時～

榎井小学校 3月15日(水)午前9時～

象郷小学校 3月15日(水)午前9時～



問 教育委員会 ☎75-6715

令和4年度「小さな親切」運動実行章表彰者

「小さな親切」運動実行章で表彰された26名の児童の方々と団体を紹介します。
おめでとうございます。

○実行章表彰者

〔個人表彰〕

琴平小学校

5年 林 愛翔、三好 咲愛、

山神 蒼

6年 井上 滉瑛、細川 彪斗、

新田 天聖

榎井小学校

1年 平田 茉緒

2年 今田 あおい

3年 三頭 柚希

4年 守家 花音

5年 森 亮、高原 瑞稀

6年 大谷 寧音、新野 莉衣捺

象郷小学校

1年 白井 悠稀、堀家 碧

2年 東田 凌叶、大西 星空

3年 下地 恵麻、白井 愛菜

4年 白川 春花、森 優奈多

5年 大場 愛夢、橘 一翔

6年 西川 朋希、並木 萌音

〔団体表彰〕

琴平小学校 全校生115名

「ボランティアタイム」(木曜の朝15分

間)での普段できないところの清掃や全

校一斉の草抜き、各学年の自主的な清掃



困っている友人等への優しい声掛けや手助け、高齢者の方への親切、毎日の爽やかな挨拶、周囲のことを考えた積極的な係活動や献身的な取組といった、周囲の心を温かくしてくれるやさやかな行為が、日常的にできている「親切さん」たちです。なお、小学生以外に、昨年度の「広報ことひら1月号」で紹介しましたが、富士見町在住の荻田冷子様を受章されております。

「やさやかな親切」や「思いやりのある行為」に感謝の気持ちを伝えるのが実行章です。そして、地域に温かな心の輪を広げる活動でもあります。

ほんのささいなことや当たり前だと言われてしまうことでも、みなさんが「親切さん」と感じ、心から感謝の気持ちを伝えたいと思ったら、積極的にご推薦いただき、琴平町少年育成センターまでお知らせください。本年度もどんどん親切の輪を、琴平町に広げていきたいものです。

「小さな親切」

運動シンボルマーク

「双葉に太陽を表しています。小さな芽が、あたたかな太陽の中で、大きく成長することを願っています。」



問 少年育成センター ☎75-0919

町民ハイキング



日時 4月29日(土・祝) 午前9時～(受付午前8時30分開始)

コース 町役場 — 裏参道 — 金刀比羅宮奥社 — 表参道 — 町役場

問い合わせ先 琴平町榎井891-7 琴平町教育委員会生涯教育課内 ☎75-6716 / FAX 75-4120

※詳細につきましては4月の回覧にてお知らせいたします。

新型コロナウイルス感染症の状況により中止変更等となる場合がございますので、ご了承くださいませようお願いいたします。

ヴィスポことひらでお花見と運動を楽しみませんか？

運動の合間にお花見でもどうですか？4月になるといこいの郷公園では駐車場や公園に桜が咲きます。桜を見ながらランニングコースを歩くだけでも運動になりますよ。ランニングコースは周回800mで会員の方以外でもご利用頂けます。スタッフ一同皆様のご利用お待ちしております。

●4月広報をご覧の方限定で2ヶ月半額キャンペーンを実施します。

入会の際に
『広報を見た』と
スタッフへお伝え
頂いた方を限定に



- 2ヶ月間の月会費を半額とさせていただきます。
※4月末までのキャンペーン
- 子どもスクール体験会
通常1,650円(税込)
→ **特別価格550円**(税込) ※体験は1回限り



LINEライン



ホームページ

問 ヴィスポことひら ☎75-0010

令和4年度四国地区 スポーツ推進委員協議会会長 表彰を受賞されました！

令和5年1月21日・22日に開催された、令和4年度第53回四国地区スポーツ推進委員研修会において、琴平町スポーツ推進委員の藤沢竜誉さんが、地域において体育・スポーツの振興に顕著な功績を残したことが称えられ、令和4年度四国地区スポーツ推進委員協議会会長表彰を受賞されました。



問 教育委員会 ☎75-6716

ACT ことひら (町立ギャラリー)

4月の展示案内

松下 博行 写真展

4月1日(土)～
4月20日(木)

展示場所: 琴平町176番地
展示時間: 午前9時～午後5時
☎73-2655 休館日: 毎週水曜日



ピョピョ広場

4月25日(火) 午前10時～午後4時
ふれあい交流館

乳児相談

対象	R5年1月生・R4年11月生・7～8月生 1歳未満の乳児どなたでも♪
内容	身体計測・育児相談・離乳食相談・ ブックスタート・自由遊び

幼児相談

対象	1歳以上の幼児どなたでも♪
内容	身体計測・育児相談・栄養相談・ 1歳記念手形・絵本プレゼント・自由遊び



ことばと子育て相談

言語聴覚士が子どものことばや発音、子育ての悩みに対応します。ご希望の際は、一度ご連絡ください。

予約制 午後2時～(1組40分程度)



幼児健診

4月20日(木) 四国こどもとおとなの
医療センター

1歳6か月児健診

受付時間	午後1時15分～1時40分
対象	R3年9～10月生

3歳児健診

受付時間	午後2時15分～2時40分
対象	R1年9～10月生

・新型コロナ対策に伴い、センター内の人数制限を設けているため子ども**1名につき保護者1名**までの付き添いとなります。



琴平町公式LINE

行事のお知らせ等
していますので、
ぜひご登録ください。

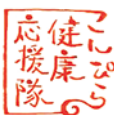

こんぴら健康応援隊の出張ストレッチを 体験してみませんか？

3 子育ての
健康と福祉を



こんぴら健康応援隊は、簡単にできるストレッチや筋トレなどの健康体操を町民のみなさんに実践しながらお伝えし、みんなで元気に健康長寿を目指して活動している男女24名のグループです。

現在、メンバーが町内各地に出向き、ストレッチや筋トレの方法をみなさんに伝授しています！介護予防教室、健康づくり教室、介護福祉施設、子ども向け行事などで大好評をいただいています。

まだ利用したことのない方も、まずはお気軽にお声かけください！

出張申込方法

対象：町民(5人以上の集まり)
時間：10分～(ご要望に応じて)
申込方法：子ども・保健課へ連絡



問 子ども・保健課(子育て世代包括支援センター) ☎75-6719

4月



子育て支援センター ひまわり 予定表



日	月	火	水	木	金	土
						1
2 お休み	3 ・自由遊び	4 ・自由遊び	5 ・自由遊び	6 ・自由遊び	7 ・自由遊び	8
9 お休み	10 ・自由遊び	11 ・はじめの会	12 ・みんなで遊ぼ	13 ・リトミック	14 ・ふれあい遊び	15
16 お休み	17 ・ITよろず相談	18 ・シャボン玉遊び	19 ・みんなで遊ぼ	20 ・楽器を鳴らして 楽しもう	21 ・ふれあい遊び	22
23 お休み	24 ・わらべ歌遊び	25 ・工作教室 「こいのぼり」	26 ・みんなで遊ぼ	27 ・お誕生会	28 ・ふれあい遊び	29
30 お休み						昭和の日

●ひまわり開所時間

毎週月～金曜日(祝日を除く)
午前9時～正午/午後2時～午後4時

●育児相談

面接相談…毎週月～金曜日(祝日を除く)
午前9時～午後4時
電話相談…TEL 75-3060(土・日・祝日を除く)
午前10時～午後4時
訪問相談…電話で予約(土・日・祝日を除く)

●園庭開放

「あおぞら」…毎週月～土曜日(祝日を除く)
午前9時～午後4時
※園行事などで利用場所が限定される場合があります。
※新型コロナウイルス感染症対策として、
ひまわり利用者のみ園庭で自由に遊べます。

●対象

0歳児～就学前児親子
※新型コロナウイルス感染症対策として、
1日8組限定です。

※詳しくは、情報紙 月刊「ひまわり」をご覧ください。情報紙 月刊「ひまわり」置き場所(敬称略)…町役場・総合センター・琴平郵便局・やまもと耳鼻咽喉科

琴平町地域子育て支援拠点事業委託施設

あかね保育園子育て支援センターひまわり

★ホームページ <https://www.akane.or.jp/>

にて、ひまわりの行事予定表の情報が見られます。
(パソコン・スマホ・旧携帯・各共通)



健康情報

今月の健康相談のご案内 ぜひお越しください。

実施日	時間	場所	内容
4月7日(金)	午後1時30分～午後2時30分	文化会館	<ul style="list-style-type: none"> ・血圧測定・尿検査・体脂肪率等測定 ・健診結果の説明(血液検査結果の見方など) ※ご自身の結果をお持ちください。

こころの健康相談のご案内

実施日	場所	内容	対象
5月10日(水)	ゆうあいの家 (琴平警察署南側)	精神科医による個別相談	町内にお住まいの方でこころにお悩みを持つ方 またはその家族

※予約制ですので希望者は4月28日までに子ども・保健課へお申し込みください。

申込・問 子ども・保健課 ☎75-6719

がん検診のお申し込みはお済みですか？

がんから身を守るためにも、安くてお得な町のがん検診をご利用ください。

希望調査票を提出されていない方は子ども・保健課へお持ちください。

申込書に同封されていた封筒は使用できません。

※お申し込み順で希望を入れますので、希望月・場所に添えない場合もあります。また、胃がん検診(バリウム)は**時間予約制**(お申し込み順)です。ご了承ください。



問 子ども・保健課 ☎75-6719

令和5年度 琴平町がん検診希望調査票
 参加しない場合も必ず返信してください。

※ 受診するがん検診に☑を入れてください。
 (希望の月がある月、☑を1つだけつけてください)
 希望の月がない場合は、検診の予約センター
 子どもの健康 市民健康課にご案内の上お申し込みください。

返信期限 令和5年2月24日(金) まで

郵送の検診希望調査票を提出していただく場合は、
 〒791-0201 琴平町 市民健康課 検診希望調査票係 へお送りください。

結核・肺がん検診	<input type="checkbox"/> 20 受ける	<input type="checkbox"/> 30 受けない
胃がん検診	<input type="checkbox"/> 20 受ける(バリウム検診) (21) 検診センター (22) 検診センター (23) 検診センター (24) 検診センター (25) 検診センター (26) 検診センター (27) 検診センター (28) 検診センター (29) 検診センター (30) 検診センター (31) 検診センター (32) 検診センター (33) 検診センター (34) 検診センター (35) 検診センター (36) 検診センター (37) 検診センター (38) 検診センター (39) 検診センター (40) 検診センター (41) 検診センター (42) 検診センター (43) 検診センター (44) 検診センター (45) 検診センター (46) 検診センター (47) 検診センター (48) 検診センター (49) 検診センター (50) 検診センター (51) 検診センター (52) 検診センター (53) 検診センター (54) 検診センター (55) 検診センター (56) 検診センター (57) 検診センター (58) 検診センター (59) 検診センター (60) 検診センター (61) 検診センター (62) 検診センター (63) 検診センター (64) 検診センター (65) 検診センター (66) 検診センター (67) 検診センター (68) 検診センター (69) 検診センター (70) 検診センター (71) 検診センター (72) 検診センター (73) 検診センター (74) 検診センター (75) 検診センター (76) 検診センター (77) 検診センター (78) 検診センター (79) 検診センター (80) 検診センター (81) 検診センター (82) 検診センター (83) 検診センター (84) 検診センター (85) 検診センター (86) 検診センター (87) 検診センター (88) 検診センター (89) 検診センター (90) 検診センター (91) 検診センター (92) 検診センター (93) 検診センター (94) 検診センター (95) 検診センター (96) 検診センター (97) 検診センター (98) 検診センター (99) 検診センター (100) 検診センター	<input type="checkbox"/> 30 受けない
大腸がん検診	<input type="checkbox"/> 20 受ける	<input type="checkbox"/> 30 受けない
子宮頸がん検診 (2回以上1年検診)	<input type="checkbox"/> 20 集団検診で受ける <input type="checkbox"/> 21 町指定医療機関で受ける	<input type="checkbox"/> 30 受けない
乳がん検診 (2回以上1年検診)	<input type="checkbox"/> 20 集団検診で受ける <input type="checkbox"/> 21 町指定医療機関で受ける	<input type="checkbox"/> 30 受けない
前立腺がん検診	<input type="checkbox"/> 20 受ける	<input type="checkbox"/> 30 受けない

☑を1つだけつけてください。
 (希望の月がある月、☑を1つだけつけてください)
 希望の月がない場合は、検診の予約センター
 子どもの健康 市民健康課にご案内の上お申し込みください。

With コロナにおいて 健康を守るために

新型コロナウイルス感染症流行下においても、自分で体調を確認し、セルフケアすることが大切です。マスク、手洗いやうがい、換気など感染予防対策を取るとともに、日頃から健康の保持・増進につとめましょう。



適切な食生活を
目指そう



適度な運動を
しよう



十分な睡眠を
とろう



禁煙しよう



お酒と上手に
つきあおう

発熱などの症状がある場合は、まずはかかりつけ医等に電話で相談してください。
 どこに相談すればよいかわからない場合は

相談
窓口

香川県新型コロナウイルス健康相談コールセンター
☎0570-087-550
 相談日時 土曜日・日曜日・祝日を含む毎日24時間

4月の休日当番医・当番薬局

変更することがありますので、当日の新聞や電話などでご確認ください。
 琴平町・まんのう町のみを掲載しています。

日付	病院名	住所	TEL	薬局名	住所	TEL
4月2日	たかお整形外科医院	まんのう町四條678	75-1127	マンノウ薬局	まんのう町四條676-5	75-2013
4月9日	岩佐病院(内科)	琴平町榎井775	73-3535	そうごう薬局 琴平店	琴平町榎井775-13	73-3781
4月16日	岩崎医院	琴平町283-1	75-5161	なのはな薬局	まんのう町東高篠1377-1	75-2877
4月23日	林医院	まんのう町岸上1638-30	75-5125	ドラッグハウス幹薬局	まんのう町吉野下948-1	75-5598
4月29日	小国病院	まんのう町四條777	75-2317	スター薬局 四條店	まんのう町四條784-5	75-0710
4月30日	おおにし病院	琴平町350-10	75-5101	NPすなはら薬局	琴平町320-18	75-2300

救急電話相談 19時~翌朝8時
 一般向け 15歳~高齢者の方 ☎#7899
 小児向け 15歳未満の方 ☎#8000
 ダイヤル回線・IP電話からは☎087-812-1055
 ダイヤル回線・IP電話からは☎087-823-1588
 夜間の急病、子どもの急な病気やけがで病院に行くか悩んだ時、看護師などが相談に応じます。

高齢者肺炎球菌予防接種について

肺炎球菌ワクチンは、高齢者の肺炎の原因の中で約半数を占める「肺炎球菌」による肺炎を予防するワクチンです。肺炎のすべてを予防するワクチンではありませんが、接種すると重症化防止などの効果が期待できます。

令和5年度までの間、年度ごとに65歳から100歳の5歳刻みの年齢の人のうち、過去に一度も23価肺炎球菌ワクチン(商品名:ニューモバックスNP)の予防接種を受けたことのない方へ、1人1回肺炎球菌予防接種のご案内をすることになりました。対象者で、接種を希望される方に接種費用の一部を助成します。

接種期間 令和5年4月1日(土)～令和6年3月31日(日) ※各医療機関の休診日を除く

対象者

- 令和5年度に65歳、70歳、75歳、80歳、85歳、90歳、95歳、100歳となる方。
- 60歳以上65歳未満の方で、心臓、腎臓又は呼吸器の機能に自己の身の日常生活活動が極度に制限される程度の障害を有する方及びヒト免疫不全ウイルスにより免疫の機能に日常生活がほとんど不可能な程度の障害を有する方。

※対象者には4月に個別案内をお送りします。ただし過去に23価肺炎球菌ワクチンの予防接種を受けた事がある方は対象となりません。

自己負担金 2,000円

町民税非課税世帯および生活保護世帯に属する方は、下記のどれか1種類を予防接種を受ける際に医療機関へ提出すると自己負担金が免除になります。

- 介護保険料に関する通知書の写し
- 介護保険における負担限度額認定証の写し
- 費用免除承認書

今年度から追加

今年度の介護保険料に関する通知書2ページ目(写し)

本人、世帯とも非課税であることを確認。

赤で囲った部分ができるようにコピーを取り、予防接種を受ける際に医療機関へ提出してください。

毎年7月頃に税務課より届きます。7月以前に接種する場合は前年度のものが使用できます。

介護保険における負担限度額認定証(写し)

有効期限が過ぎていることを確認し、コピーを取り、予防接種を受ける際に医療機関へ提出してください。

費用免除承認書(これのみ役場での手続きが必要です)

子ども・保健課窓口にて申請してください。
窓口に来られる方の身分証明書を持参してください。

医療機関へもっていくもの

- ・高齢者用肺炎球菌予防接種券(ハガキ)
 - ・健康保険証
 - ・(該当する方のみ) 費用免除承認書または介護保険料に関する通知書の写しまたは介護保険における負担限度額認定証の写し
- ※琴平町・まんのう町以外の医療機関で接種を希望される方は、予診票等をお渡ししますので子ども・保健課までお越しください。

問 子ども・保健課 ☎75-6719

令和5年度 後期高齢者医療保険料について

● 令和5年度の保険料率について

後期高齢者医療制度の保険料は、全員が等しく負担する「均等割額」と、所得に応じて決まる「所得割額」の合計額からなり、被保険者が個々に納めます。

保険料率は、2年ごとに見直しを行い、都道府県ごとに決定するため、県内すべての市町で同じです。医療費や被保険者数の増加などを考慮し、令和5年度の保険料率は下記のとおりです。

区分	令和5年度
均等割額	50,800円
所得割率	9.80%



● 保険料額の通知について

個人ごとの保険料額は、7月中旬に送付する保険料額決定通知書でお知らせします。

● 賦課限度額について

保険料の限度額は、66万円です。

均等割額の軽減

世帯の被保険者全員と世帯主の総所得金額などの合計額で軽減割合を判定します。

対象者の所得要件 (世帯主および世帯の被保険者全員の軽減判定所得の合計額)	軽減の割合
43万円+10万円×(※給与所得者等の数-1)以下	7割
43万円+(29万円×世帯の被保険者数)+(10万円×(※給与所得者等の数-1))以下	5割
43万円+(53.5万円×世帯の被保険者数)+(10万円×(※給与所得者等の数-1))以下	2割

- ・賦課期日(4月1日)の世帯状況で判定しますが、年度途中で被保険者になられた方は、資格取得日が賦課期日になります。
- ・65歳以上の方は、公的年金所得について最大15万円を控除します。

※一定の給与所得者と公的年金の支給を受けている方

納付について

① 仮徴収(公的年金からの引き落とし)の対象の方

令和5年4月の公的年金からの引き落とし額(いわゆる天引き)は、令和5年2月引き落とし分と同額となります。ただし、4月から新たに引き落としが始まる方(令和5年2月に引き落としされていない方)につきましては、令和3年中の所得を基に仮計算された保険料の1/6相当の額が引き落としされます。さらに、令和5年度の保険料額が確定後、10月以降の引き落とし分で残りの保険料額の調整が行われます。

② 仮徴収の対象外の方

令和5年6月に保険料額が確定後、令和5年7月から納付書または口座振替による納付が始まります。その後、公的年金からの引き落としに移行できる方については、10月から引き落としが始まります。

※保険料の納付方法が公的年金からの引き落としの方で、口座振替による納付に変更を御希望の方は、市町担当窓口までお申し出ください。なお、公的年金からの引き落としから納付書による保険料の納付への変更はできません。

地域包括支援センターだより

自分のために、家族のために、健康長寿を目指そう！

元気で過ごすために 必要なものは？

琴平町には介護予防教室や
自主グループ・講演会があります。

※教室によって、保険代・参加費が必要です。

「必要なもの」若者と高齢者の違い？

必要なもの	若者	高齢者
きょうよう	教養	今日の用事
きょういく	教育	今日行く所
ちょきん	貯金	貯筋



健康太極拳あらため…新スタート **募集中**

ゆる～い太極拳体操

太極拳を基礎としたゆる～い体操教室。
椅子に座ったり、寝転んだり。
体力のない方でも大丈夫!!

**4月11日
スタート**

開催日程 毎月第2火曜日
午後1時30分～3時

場 所 総合センター

対 象 65歳以上の町民
※体験可

しゃべりBAR (参加者 男性限定)

どこの集まりも女性ばかり!?
男性だって、体を動かしたり、しゃべったりしたい!

**4月13日
スタート**

開催日程 毎月第2木曜日 午後1時30分～3時

場 所 総合センター

菜の会 (象郷地区の集い)

「総合センターまでは遠い」…
家の近くで運動、脳トレ?…楽しく集ってます♪

**4月19日
スタート**

開催日程 毎月第3水曜日 午前10時～11時30分

場 所 楽集館

自主活動グループ

ほんわかヤング

動いて、笑って、気持ちが**ほんわか**となごむ

開催日程 第1・3水曜日 午後1時半～3時

場 所 ゆうあいの家

こんぴらまちかど体操同好会

ゴムバンドを使って**楽しく体力づくり**

開催日程 第2・4火曜日 午前10時～11時半

場 所 総合センター

からだらくらく体操同好会

頑張らずに身体の調子を整えられる軽体操。
驚くほど**からだ**が**ラク**になります!

開催日程 毎週月曜日
午後1時30分～3時

場 所 総合センター 大ホール

講 師 健康運動指導士 杉浦ひろみ先生

持 参 物 バスタオル・水分補給できる飲み物

その他にも…

「頭のげんき塾」
8月～翌3月開講予定 (月1回)

「すこぶる元気塾」
9月～11月開講予定 (週1回)

近くなりましたら、詳細を広報・自治会
回覧でお知らせします。ご覧ください。

琴平町 おれんじカフェ「わ」

認知症の方、支援している方…ほっとひと息
ついて、おしゃべりしませんか?

日時 4月18日(火) 午後1時30分～3時

場所 楽集館 **参加費** 100円

対象 琴平町民、町内介護事業所職員

問 地域包括支援センター ☎75-6880



2023 April

4 こんぴらカレンダー



日	月	火	水	木	金	土
						1
						8
2	3	4	5	6	7	
9	10	11	12	13	14	15
16	17	18	19	20	21	22
23	24	25	26	27	28	29
30						

琴平町ホームページ



琴平町役場企画防災課
香川県仲多度郡琴平町榎井817-10
TEL(0877)75-6711 FAX(0877)73-2120
琴平町ホームページURL: https://www.town.kotohira.kagawa.jp

※本誌は、NTTタウンページ(株)に委託し、町内全世帯を対象に配布しています。

行事について: 行事の色が 青→相談、オレンジ→福祉・保健関係、みどり→その他

4月の相談日

相談種別	日 時	場所・問合せ先
ふれあい相談	【要予約】不定期開催	地域福祉ステーション (琴平町社会福祉協議会) ☎75-1371
弁護士相談	【要予約】4月19日(水)午後1時~午後3時30分	
成年後見相談	【要予約】4月13日(木)午後1時~午後3時	
少年相談	月~金曜日(祝日以外)午前9時~午後5時	少年育成センター ☎75-0919
行政相談	4月12日(水)午前10時~正午	総合センター 住民福祉課 ☎75-6704
法務相談	4月13日(木)・20日(木)午前10時~午後3時	総合センター 住民福祉課 ☎75-6704
障がい者・児生活支援相談	4月27日(木)午前9時~正午	総合センター 住民福祉課 ☎75-6723
交通事故相談	【前日午後5時までに】 4月12日(水) 午前10時~午後3時	総合センター 企画防災課 ☎75-6711

交通事故

種別	月・計	2月	累計
発生件数		2件	4件
傷者		2人	4人
死者		0人	0人

数値は月末時点での速報値であり、必ずしも前月の数値と合致するものではありません。(琴平警察署)

火災・救急

種別	月・計	2月	累計
火災		0件	1件
救急		38件	104件

(仲多度南部消防署)

琴平町の現況 ■人 □/8,024人 ●男/3,709人 ●女/4,315人 ●世帯数/3,598世帯
(令和5年2月末現在) (前月比+14人) (前月比+5人) (前月比+9人) (前月比+20世帯)

※令和3年11月30日に総務省統計局より公表された令和2年国勢調査確定結果(人口等基本集計)を基に推計しています。