



琴平町

public relations KOTOHIRA



ことひら

VOL.552

2023
8

August

幸せをよぶ双頭蓮 in 福成寺

通常は1つの茎に1つの花を咲かせる蓮

ごく稀に2つの花が咲くそう

それは、50年に1度とも100年に1度とも言われるほど

古くから良いことが起こる前兆や見ると幸せになれるなど

「縁起の良い花」とも言われています

皆様にも幸せが訪れますように…

8月の主な内容

- 2-14 町政情報
- 15 情報ひろば
- 16 カメラレポート
- 17 地域活動ひろば
- 18-19 教育委員会だより
- 20-22 子育て情報
- 22-25 健康情報



新型コロナウイルスワクチン接種について

12歳以上の方の接種

8月末日まで

初回接種(1・2回目)が終了し、前回の接種から3か月経過した65歳以上の方、基礎疾患を有する方、医療従事者の方は、5月8日～8月末までの間にオミクロン株対応ワクチンを1回接種できます。

接種をご希望の方は、お早めに接種してください。

9月1日～12月末

初回接種(1・2回目)が終了し、前回の接種から一定期間経過した12歳以上の全ての方が、9月1日～12月末までの間にワクチンを1回接種できる予定です。

詳細は決まり次第お知らせします。

5～11歳の方の接種(小児用ファイザー社製ワクチン)

初回接種(1・2回目)が完了している方は、小児用ファイザー社製オミクロン株対応ワクチンの追加接種が可能です。接種をご希望の方は子ども・保健課にご連絡ください。

9月1日以降は、初回接種が終了し前回接種から一定期間経過した方は、ワクチンを1回接種できる予定です。

6か月～4歳の方の接種(乳幼児用ファイザー社製ワクチン)

接種をご希望の方は子ども・保健課にご連絡ください。

琴平町に転入された方

転入手続き後、接種を希望される場合は子ども・保健課にお申し出ください。

☎ 子ども・保健課 ☎ 75-6719

マイナンバーカード(個人番号カード) 交付のための 8月休日・夜間開庁日について (※マイナポイントの手続きはできません)

平日、お仕事や学校等でマイナンバーカードの受取が困難な方のために、次のとおり町役場のマイナンバーカード交付窓口を開庁いたします。電子証明書の更新手続きもできますので、是非ご利用ください。

夜間延長日時 8月10日(木) 午後6時45分まで

休日開庁日時 8月27日(日) 午前9時～正午

事前に予約が
必要です。



※住民票や戸籍の取得、住所の異動の届出はできません。ご了承ください。

☎ 住民福祉課 ☎ 75-6704

登録型本人通知制度を御利用ください

この制度は、戸籍謄本や住民票の写しなどを本人の代理人や第三者に交付した場合、その**交付した事実を事前登録している方に通知する制度**です。

住民票の写し・戸籍謄本などの不正請求や不正取得による個人の権利侵害の防止を図ることを目的として、実施しています。

◆本人通知制度の概要◆

- 1.登録有効期間 申請受理日～廃止等の申出があるまで
- 2.登録対象者 琴平町の住民基本台帳又は戸籍に記載されている方（除かれた方を含む）
- 3.登録方法 本人又は代理人が来庁し申請してください。郵送等による申請も可能です。

◎登録に必要なもの

- 本人確認書類（マイナンバーカード、運転免許証等）
- 任意代理人が申請する場合
委任状
- 法定代理人が申請する場合
戸籍、登記事項証明書等代理人の資格を証明する書類

無料で登録
できます。



- 4.通知対象証明書
 - ・住民票（除票を含む）の写し
 - ・住民票記載事項証明書
 - ・戸籍（除籍を含む）謄抄本
 - ・戸籍附票（除附票を含む）の写し
 - ・戸籍記載事項証明書（除籍を含む）



- 5.その他 登録事項に変更が生じた場合又は登録を廃止したい場合は、必ず琴平町本人通知制度事前登録（変更・廃止）届書を提出してください。

問 住民福祉課 ☎ 75 - 6704

～デジタル庁・総務省・厚生労働省からのお知らせ～



**お早めにマイナンバーカードを受け取り、
マイナポイントを申込みください！**

**9月末よりも早く申込みを
締め切る決済サービスも
あるから注意！**

- ① マイナポイントの申込期限は、2023年9月末です。

- ② ポイントの申込みには、2023年2月末までに申請したマイナンバーカードが必要です。
市区町村から交付通知書が届いたら、お早めにカードを受け取りにお越しください。

- ③ ポイント申込期限（9月末）間際には窓口が混雑しますので、お早めのカード受け取りを
重ねてお願いします。

※ポイント申込サイトも混雑することが考えられるので、カードを受け取ったらお早めにポイントをお申込みください!!

デジタル庁



総務省



厚生労働省

問 住民福祉課

☎ 75-6704

琴平町指定ごみ袋（可燃）をリニューアルしました

町民の皆様から、「可燃ごみ袋が裂けやすい」「穴が開きやすい」など多くのご意見ご要望を頂戴したことから、材質を改め、丈夫な袋にリニューアルします。

- 新しい可燃ごみ袋については、以前と同じ白基調で、サイズも以前とほぼ同じです。
- 8月頃から順次、流通します。
- 販売価格については据え置きといたします。

おねがい 皆様におかれましては、資源となる種類のごみは分別に努めていただき、月に一度の資源収集の際にご協力いただければ幸いです。



左：旧

右：新

琴平町指定ごみ袋取扱店のご案内

(五十音順、令和5年6月現在)

【琴平町】

業者名	住所
浅野金物店	琴平町榎井760番地1
今井商店	琴平町185番地
大谷商店	琴平町29番地
国時酒店	琴平町273番地
くにや商店	琴平町222番地
酒の京兼	琴平町743番地1
スーパードラッグひまわり琴平店	琴平町五條624番地1
セブンイレブンこんぴら店	琴平町696番地
福家さん家	琴平町162番地1
ふれあいセンター琴平店	琴平町上櫛梨208番地
マルナカ琴平店	琴平町榎井702番地1
宮武商店	琴平町75番地5
森店	琴平町上櫛梨611番地1
山神ふとん店	琴平町榎井771番地
ローソン琴平町榎井店	琴平町榎井706番地5

【まんのう町】

業者名	住所
西村ジョイ	まんのう町買田553番地1
マルナカまんのう店	まんのう町吉野下1155番地1
マルナカまんのう公文店	まんのう町公文字垂水上367番地5
マルヨシセンター満濃店	まんのう町吉野下212
レデイ薬局 まんのう店	まんのう町吉野下212
ローソンまんのう町買田店	まんのう町買田中手533番地1

【善通寺市】

業者名	住所
セブンイレブン善通寺大麻町店	善通寺市大麻町751番地1

【丸亀市】

業者名	住所
ピカソ こんぴら街道店	丸亀市綾歌町栗熊西913番地1

可燃 大600円
ごみ袋価格 中400円
各20枚入り 小200円

不燃 大400円
ごみ袋価格 中300円
各10枚入り 小200円

注意

- 町指定袋に入っていないごみは収集できません。
- 可燃ごみ、不燃ごみの収集日を確認の上、収集日当日の午前8時までには収集場所に出してください。
- 庭木を出す場合も指定袋の貼り付けを忘れずに。

令和5年度敬老会を開催します。

令和2年より、新型コロナウイルス感染拡大防止の観点から中止していた敬老会を再開することとなりました。

開催にあたっては、皆様に安心して参加していただくため、新しい形に変えて実施いたしますので、多くの皆様のご来場をお待ちしております。

※対象の方には令和5年8月15日頃より案内状をお送りします。

開催場所 ことひら温泉 琴参閣 3階 瀬戸の間

開催日時 9月3日(日) 午後1時～午後2時45分

*** 正午開場予定**

対象者 今年度に満75歳以上になる方
(昭和24年4月1日以前にお生まれの方)

持ち物 敬老会案内状

※紛失した場合は敬老会会場にて本人確認をしますので、身分証明書等をお持ちください。

内容 落語やお笑いショーにより、元気に笑って楽しいひと時をお過ごしください。

※**食事の提供はありません。**

詳細につきましては、お送りする案内状をご覧ください。
上記の内容は予告なく変更する場合がありますのでご了承ください。



司会：
梶剛

ゲスト：
桂こけ枝
丸亀じゃんご
中村ひでゆき

敬老記念品 (KOTOCAマネー) について

ご長寿のお祝いとして記念品を、**琴平町電子地域通貨KOTOCA (コトカ) マネー**にて謹呈いたします。(2000円相当)

○**対象者について** 今年度満75歳以上になる方(昭和24年4月1日以前にお生まれの方)

○**給付について** お持ちのコトカカードまたはコトカアプリに自動的に付与されます。ご自身でのお手続きの必要はありません。

付与日:**令和5年9月22日(金) 予定** 使用期限:**令和6年3月31日(日)**

○**使用について** 使用の際は、「敬老記念品」を利用する旨を加盟店へお伝えください。

※使用期限にご注意ください。

③KOTOCAカードを紛失している場合には、企画防災課にて、マイナンバーカード・運転免許証など本人確認ができる書類をご持参の上、再発行のお手続きが必要となります。

☎ 敬老記念品について

住民福祉課 ☎75-6706

KOTOCAカードの利用・再発行について

企画防災課 ☎75-6711

お盆期間中のし尿の汲取りについて

下記の期間において、業者がお盆休みのため汲取りができません。

お急ぎの場合は、お盆休み前の平日に早めの連絡をお願いします。

休業期間 (有) 森清掃社 8月11日(金)～15日(火)

(有) 西本衛生 8月11日(金)～15日(火)

※お盆期間中の受付は、平日に住民福祉課で承りますが、業者が汲取りにお伺いするのは、休業日以降になりますのでご注意ください。

☎ 住民福祉課 ☎75-6707

6月分資源収集状況

品名	収集量(単位:kg)	売却費(円)
アルミ缶	330	36,300
雑鉄	250	6,000
スチール缶	310	7,440
新聞	6,640	112,880
雑誌	3,630	43,560
段ボール	4,300	43,430
ペットボトル	1,760	35,200
無色ビン	0	※ビン類については、再生先への出荷が7月頭にずれ込んだため、収集量がカウントされておられません。
茶色ビン	0	
その他	0	
プラスチック	3,330	
合計	20,550	284,810

6月分資源ごみ処理に要した費用

323,840円

※マヨネーズ・ケチャップの入れ物など、洗うのが困難なプラスチックごみは可燃ごみで収集します。不燃ごみでは収集しません。

自治会 連合会 だより

令和5年度琴平町自治会連合会総会を開催しました

6月15日(木)に4年ぶりに対面での自治会連合会総会を開催しました。

本年度の事業計画等について審議し、議事はすべて承認されました。

また、関係機関から来賓の方々もご出席いただき、ご祝辞をいただきました。

琴平町自治会連合会表彰

大西山第一自治会	天野 茂 様
阿波町中組自治会	伏見 光彦 様
阿波町上自治会	大森 薫之 様
阿波町汐見自治会	福家 哲夫 様

令和5年度琴平町自治会連合会事業計画

- 交通事故防止対策・運動への協力
- 先進地等への視察研修
- 防犯活動への協力
- 社会福祉活動への協力
- 分別収集及び環境美化推進運動への協力 など



自治会に入りませんか

自治会の魅力とは？

- ・そこで暮らす人が知恵を出し合い、住みやすい環境づくりが図れます！
- ・もしもの時(大型災害など)のための防災訓練、非常食や非常用物品の備蓄など、協力体制づくりができます！
- ・「見かけない人がうろうろしている」「知らない人が子どもに声をかけている」など、地域の目が働くことで、防犯面で大きなメリットがあります！
- ・地域には、さまざまな年齢や職業、経験を持つ方がおられます。何か困ったときに頼りになる人がいるかもしれません。お互いさまと助けてくれる方もいます！

琴平町には、111の自治会があり、それぞれの単位自治会が安全安心で快適な生活が送れるような様々な活動を実施しています。会員が多いほど地域行事も活発に行われ、地域の皆さんの連携も深まります。

琴平町自治会連合会では、顔の見える関係づくりをとおして、安心して暮らせるまちづくりが進むよう、自治会の加入促進や活動の支援に取り組んでいます。皆様の加入をお待ちしています。

問 企画防災課 ☎75-6711

9月1日(予定)
から

コトカアプリが使いやすくなります。
皆様の声を基に、機能を改善しました。

KOTOCA
通信

■ 同時支払いが可能に

支払い時、1回の操作でマネーとポイント同時支払いが可能になります。

■ 有効期限の近いものから自動決済

支払時、コトカマネーと各種給付金のうち、有効期限の近いものから自動的に決済されます。

■ アプリ画面をリニューアル

コトカマネー、コトカポイントの画面が見やすくなります。

カードからアプリ
への移行はこちら▶



コトカアプリ
上手な
使い方

クーポン機能を使う

店舗ごとに発行されるお得なクーポンがあります。ぜひご利用ください。

ポイントを使う

ポイントは1ポイント=1円で利用できます。

※ポイントの有効期限は最終利用日から180日です。

ポイントを先に利用したい場合は、店舗にて「ポイントから利用」とお伝えください。

問 企画防災課 ☎75-6711

予約不要・出入り自由・初心者歓迎

スマホサロン「もしもし」スマートフォンのお困りごと解決!

スマートフォンに関する日々のお悩みなどを気軽に相談してみませんか? 下記の日程でお待ちしております。

開催日程	日程	時間	場所
	8月9日(水)	午前9時～午前11時	総合センター2階第3講座室
	8月23日(水)		

対象者 町内在住で、スマートフォンの操作に不慣れな方やスマートフォンに関するお困りごとがある方

相談例

- ・KOTOCAをスマートフォンアプリで使えるようにしたい
- ・友達や家族の電話番号を登録したい
- ・ペットや孫の写真をとりたい など

持ち物 スマートフォン

その他 相談内容によっては、解決できない場合があります。
混雑状況によってはお待ちいただく場合があります。



問 企画防災課 ☎75-6711

めざせ、まちかどナビゲーター! 町民総おもてなし隊!

第28回 阿波街道と借耕牛(かりこうし)の話 2/2

8月の「まち歩き」はお休みします。先月7月号の続きです。

江戸時代、讃岐の特産物は、讃岐三白(砂糖、塩、綿)でした。

しかし、明治になって外国から安い砂糖や綿が入ってくるようになったことや、満濃池などの池や灌漑も整備されてきたことで、今までのサトウキビ畑や綿畑は水田に変わりました。

一方で阿波の特産物は藍でした。これも安い染料が入ってきて藍畑は少なくなり、それに変わってブームが起こったのが煙草です。阿波の土地柄とも合っていて、煙草は生産しただけ売れ、そして標高が高い所で栽培されたものはより高く専売公社が買い上げられます。

この煙草栽培に一番効果のあるのは牛肥です。米は取れなくても餌になる草は沢山あります。一気に牛の数が増えました。

借耕牛は6月と11月には列を作り、阿讃の急峻な峠を越えてやってきました。峠を越えた所に取引口があり、そこで讃岐の農家との仲介をする博労に引き渡します。

峠や時代により、差はありましたが1000～2000頭、合計で8000頭余りの牛が年2回往復するのです。

住人たちの生活の道でもあり、金毘羅参りや四国遍路などの信仰の道でもあるというのはどの街道にも共通していますが、それに加えて牛の道・塩の道でもあるという、讃岐と阿波の強い結びつきを認識させられるのが阿波街道です。

屋島の四国村には丸い砂糖絞め小屋が保存されています。

牛をぐるぐると回らせて石臼の間にサトウキビを差し込み、汁を搾るのです。

江戸中期に高松藩が砂糖の生産を奨励し、東讃の峠を越えて阿波の次男・三男が牛と共にやってきていました。(他藩での労働は禁止されていましたが、松平・蜂須賀藩主は藩の財政の為に大目に見ていたようです。)この阿波の人達のことを「かりこ」と言い、「かりこ牛(借耕牛)」という言葉の元になったという説もあります。



↑ 藍畑



↑ サトウキビ畑



↑ かりこ牛取引口地図



↑ さとう絞め小屋(四国村)

問 観光商工課内 こんぴら観光ブランド戦略会議「まちあるき部会」 ☎75-6710

第52回
平和祈願

灯ろう流し

～鎮魂の願いと、平和の祈りを込めて～

今年度、4年ぶりに「第52回平和祈願灯ろう流し」を開催します。
戦争犠牲者の追悼、平和祈願、ご先祖の供養・・・
様々な思いが込められた灯ろうが川面に浮かぶ、幻想的で風情ある
情景、夏の風物詩でもある灯ろう流しに、是非、ご家族でご参加ください。

日時 **8月15日**火

受付 午後6時～
式典 午後7時～
作文朗読 午後7時20分～
流灯 午後7時30分頃～
※雨天決行（警報発令時は中止）

会場 一之橋公園

灯ろう

流し灯ろうは、当日、会場受付にて1セット500円をご用意いたします。
灯ろうにご先祖の名前や平和への願いを書いて流灯ください。

問 平和祈願灯ろう流し実行委員会 ☎75-6710



町長への表敬訪問

まつお けいと
琴平中学校1年 松尾 佳都さんが、香川県なごな連盟主催の選考会において香川県代表として選出され、7月22日(土)・23日(日)に栃木県にて開催される「第31回全国中学生なごな大会」に出場するため、町長を表敬訪問しました。

町長からは「緊張すると思うが、試合を楽しんできてください。」と激励の言葉が送られました。



全日本小学生ソフトテニス選手権大会 香川県予選会において、優秀な成績をおさめた琴平ジュニアソフトテニスクラブの小野 詩大さん、吉田 季さん、林 愛翔さんが町長へ表敬訪問を行いました。

8月に神戸市で行われる第40回全日本小学生ソフトテニス選手権大会に出場されるとのことで、「全国ベスト8に入りたい」と意気込みを語ってくれました。



令和5年度琴平町職員採用試験のお知らせ

試験区分	人数	受験資格	受付期間	第1次試験
短大卒業程度 保育教諭	3名程度	昭和59年4月2日から平成16年4月1日までに生まれた者で、令和6年4月1日時点で有効な幼稚園教諭免許及び保育士資格の両方を有する者又は令和6年3月31日までに取得見込の者	8月1日(火) ～ 8月18日(金)	日時 9月17日(日) 受付 午前8時30分～9時 試験時間 保育教諭 午前9時～ 午後2時30分頃 技能労務 午前9時～ 午前11時50分頃 場所 香川大学 法・経済学部(高松市)
高校卒業程度 技能労務(清掃)	1名	<ul style="list-style-type: none"> 平成6年4月2日から平成18年4月1日までに生まれた者 準中型普通運転免許(5t限定及びAT車限定は除く)以上を持っている者、または、同免許証を令和6年3月31日までに取得見込の者 	※郵送の場合は、期間内必着とし、「簡易書留」に限り受け付けます。	

提出先 持参:琴平町役場 2階 総務課(土・日・祝日を除く)
 郵送:〒766-8502 香川県仲多度郡琴平町榎井817-10 琴平町役場総務課
 封筒の表に赤字で「町職員()受験申込書在中」と記入、
 【()内は試験区分を記入すること】
 * 詳細については、町ホームページをご覧ください。
 なお、申込用紙は受付期間の初日から総務課にて配布します。

その他 新型コロナウイルス感染症等の影響により、日程を変更する場合があります。
 その際は、お知らせします。

☎ 総務課 ☎75-6701

権利を守る為の講演会開催について

遺言、相続のを中心として、自分や家族の判断能力が低下したときの制度について弁護士の福岡直也先生に分かりやすく説明していただく予定としております。

日時 8月29日(火) 午後2時～午後3時30分

場所 町総合センター 2階 大ホール

講師 籠池法律事務所 福岡 直也 弁護士

テーマ 「遺言・相続と成年後見制度(仮)」

定員 60名程度
 (定員に達し次第締め切らせて頂きます。)

締切 8月18日(金)

☎ 琴平町社会福祉協議会 ☎75-1371

おめでとうございます

—香川県薬物乱用防止功労者表彰—

香川県麻薬・覚醒剤・シンナー禍対策推進員として活動を行い、地域の薬物乱用防止に貢献されたことに対し、受賞されました。

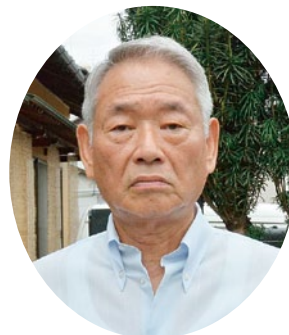

まさやま しょうぞう
 牧山 正三氏

国民健康保険・後期高齢者医療保険

高額な医療費がかかる方への大切なお知らせ

〈限度額適用（標準負担額減額）認定証について〉

入院・外来診療により高額な医療費がかかる場合、外来・入院とも同じ医療機関の窓口での支払いは「限度額適用認定証」（住民税非課税世帯の方は「限度額適用・標準負担額減額認定証」）を提示すれば、定められた限度額までとなります。また、住民税非課税世帯の方は、入院時の食事代もあわせて減額されます。

限度額は所得区分に応じてそれぞれ異なります。医療機関の窓口で、その区分を明らかにするために「限度額適用認定証」が必要になりますので、**事前に申請をお願いします。**（70歳以上の方で、所得区分が「現役並み所得者Ⅲ」および「一般」の方を除く。）

※国民健康保険税の滞納がある場合は、国保税を完納して交付するようになります。

〈限度額認定証には有効期限があります〉

国保加入者は現在ご利用中の方も更新手続きが必要ですので、有効期限を確認してください。認定証は月が替わるとさかのぼっての発行はできません（申請月の1日が適用日となります）ので、お早めに申請の手続きを行ってください。

申請に必要なもの

- 被保険者証
- 届出人と被保険者の本人確認書類
- マイナンバーカード（個人番号カード）またはマイナンバーのわかる書類
- 70歳未満で住民税非課税世帯の方または、70歳以上で低所得者Ⅱの方で過去12ヶ月に91日以上入院がある場合は、入院日数を確認できる領収書等

自己負担限度額（月額）（70歳未満の人の場合）

所得※区分		3回目まで	4回目以降
所得 901万円超	ア	252,600円 + (医療費 - 842,000円) × 1%	140,100円
所得 600万円超901万円以下	イ	167,400円 + (医療費 - 558,000円) × 1%	93,000円
所得 210万円超600万円以下	ウ	80,100円 + (医療費 - 267,000円) × 1%	44,400円
所得 210万円以下	エ	57,600円	44,400円
住民税非課税世帯	オ	35,400円	24,600円

自己負担限度額（月額）（70歳以上の人の場合）

所得※区分		外来（個人単位）	外来 + 入院（世帯単位）	
			3回目まで	4回目以降
現役並みⅢ	課税所得690万円以上	252,600円 + (医療費 - 842,000円) × 1%	140,100円	
現役並みⅡ	課税所得380万円以上	167,400円 + (医療費 - 558,000円) × 1%	93,000円	
現役並みⅠ	課税所得145万円以上	80,100円 + (医療費 - 267,000円) × 1%	44,400円	
一般 (課税所得145万円未満等)		18,000円 (年間上限144,000円)	57,600円	44,400円
低所得者 (住民税非課税世帯)		8,000円	24,600円	
			15,000円	

※所得とは「基礎控除後の総所得金額等」のことです。

※世帯に所得未申告の方がいる場合は申告したのち、申請が必要となります。

新しい国民健康保険証がまだお手元に届いていない方へ

8月から使える新しい国民健康保険証は、7月下旬頃に世帯ごとに簡易書留郵便にて配達しておりますが、留守等でまだお手元に届いていない方は、8月1日以降は町役場子ども・保健課で保管していますので、**本人確認書類（マイナンバーカード・免許証など）をお持ちの上、受け取りに来てください。**

問 子ども・保健課 ☎75-6705

知って得する国民年金 ～保険料割引制度～

国民年金保険料を前納(まとめて前払い)されると“お得な”割引制度があります。

口座振替はさらにお得になりますので、この機会に保険料割引制度のある口座振替をご利用ください。

◆令和4年度分

(単位:円)

納付方法		1ヶ月分(早割)	6ヶ月分	1年分	2年分
前納	納付額	16,520	99,120	198,240	402,000
	現金・クレジットカード	/	98,310	194,720	387,170
	割引額		810	3,520	14,830
	口座振替	16,470	97,990	194,090	385,900
	割引額	50	1,130	4,150	16,100

◆お申込み方法

- 口座振替申出書は町役場窓口にてお渡し致します。
- 口座振替申出書に必要な事項を記入し、指定預金口座のある金融機関窓口にご提出ください。
- 前納のお申込みには、期限があります。
 - ①一年度分及び上期6ヶ月分(4月分～9月分)は **2月末まで**に、
 - ②下期6ヶ月分(10月～翌3月分)は **8月末まで**に、お申込みください。



問 善通寺年金事務所 ☎62-1662

問 住民福祉課 ☎75-6704

令和5年 秋の農業用免税軽油申請の受付について

日時 8月14日(月)～8月18日(金) 午前9時～午後4時

場所 農政課

秋の免税軽油受付を行います。

必要な書類は役場にありますが、農政課窓口までお越しください。

尚、受付期限を過ぎますと、農政課では受付できません。香川県合同庁舎にての手続きになりますので、期限内にお越しくださいようお願いいたします。

ご不明な点がございましたら、下記までご連絡ください。

問 農政課 ☎75-6709



水道メーター取替について

香川県広域水道企業団では、計量法に基づき有効期間(8年)が満了する水道メーターの取替を行っています。

該当するお宅へ、直接お伺いし取替をおこないますのでご協力をお願いします。

※取替は、琴平水道組合の組合員が行い、お客様からは、取替費用を頂くことはありません。

お願い ご不在の場合でも取替が可能であれば、敷地内に入り取替をさせていただきます。

その他 作業員は、水道メーター取替業務受託者証を携帯していますのでご確認ください。

問 香川県広域水道企業団中讃ブロック ☎98-1107



下水道排水設備工事責任技術者資格認定試験のご案内

下水道排水設備工事指定工事店の指定要件の一つである工事の設計・施工にあたる責任技術者認定のための試験を次のとおり行います。

受付期間 8月1日(火)～同月31日(木)
午前8時30分～午後5時15分(土日祝日除く)

受付場所 地域整備課

試験日 10月31日(火) 午後2時30分～午後4時30分

試験場所 サンメッセ香川(高松市林町2217-1)

登録有効期間 琴平町が定めた日から令和10年3月31日まで

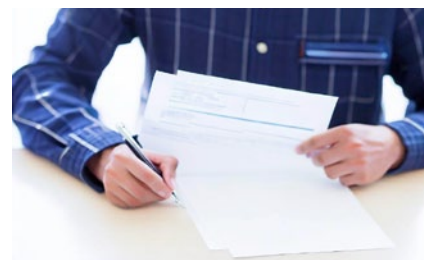

問 地域整備課 ☎75-6708

人権コラム



部落差別解消推進法

本町においては、1993年の「人権尊重都市」宣言以降、人権に関する条例や行動計画、基本指針を策定し、同和問題の解決に努めてきました。

部落差別解消推進法

2016年12月に施行された法律であり、部落差別の解消を目的として定められました。過去にも特別措置法(2002年終了)という法律がありましたが、大きな違いは、期限の無い恒久法として施行された点です。

同法成立の背景には、今もなお部落差別が存在していることやインターネットによる差別書き込みや差別情報の発信など新たな部落差別事象の発生により深刻な人権侵害が起きていることが挙げられます。

同和对策審議会答申 (1965年)

同和問題解決のために出された答申ですが、そこには、「同和問題の早急な解決こそ国の責務であり、同時に国民的課題である」と記されています。また、答申には他に「(同和問題の)背景には日本の社会、経済、文化体制が存在してい

る」と示されています。よって、国民一人一人が深く関与している問題であることを明らかにしています。

国民的課題の 具体性から考える

葬儀の際の「きよめ塩」、結婚式披露宴での「ご両家」ということばや「〇〇家控室」という表示などの文化は、普段当たり前のこととして私たちの生活の中に組み込まれていて違和感を持つことはないでしょう。しかし、こういった文化が部落差別を生み育てる土壌(習慣・風習)と考えられています。

こういった文化の中には、不合理な迷信や、意味も分からないで行っている習慣が含まれています。
例示すると：

例①「ケガレ」「キヨメ」

「ケガレ」とは死人や出産などに立ち会った体が穢れ、身を清める必要があるという古い時代の考え方です。

この迷信ともいえるケガレを肯定しているので葬儀の後にキヨメ(塩)が必要とされます。

例②「ご両家」「〇〇家控室」

この「家」という字が使われてい

るのは、廃止から70年以上経過している明治憲法下の民法の「家制度」のなごりです。

旧民法において婚姻は、家と家との契約で家長の承認なしには成立しませんでした。

しかし、現在の憲法24条では、「婚姻は両性の合意のみに基づいて成立」となっているにもかかわらず、意識として家と家のつながりから脱することができていない事実と考えられます。

こういった習慣に疑問を持たないことは、人権的な観点から見ると少々危険な状態であるといえます。

部落差別問題も、本人にいわれのんないことが原因として作用するといった点が、これらの習慣や風習と同等の性質を持っているとも考えられます。

「習慣だから、そのようにする。」「原因は分からないが、そう決まっているからする。」こういった考えが部落差別問題に作用してしまうと、漠然とした被害が拡大することでしょう。

そのため、今一度、普段に何気なく行っている行為について、考えてみるのはどうでしょうか？

問 企画防災課人権同和室

☎75-6711



災害時のトイレについて!

大規模な自然災害が発生した後、電気・ガス・上下水道が使えなくなると、トイレも被災し、使用できなくなります。その時に必要なのが携帯トイレです。

トイレの種類

携帯トイレ (便座がないもの)		簡易トイレ (便座があるもの)
便器取り付けタイプ 	持ち歩きタイプ 	
自宅の便器に設置して使う袋タイプで備蓄に便利	野外でそのまま使うコンパクトで持ち運び便利	便器が壊れた場合には便利

携帯トイレの使い方



なぜ、トイレが使用できないの？

- トイレが壊れる
- 断水で水が出ない
- 停電して電気が使えない
- 汚水臭がする
- 排水管が壊れる
- 浄化槽、下水管、下水処理場が壊れる

携帯トイレはどれぐらい必要!

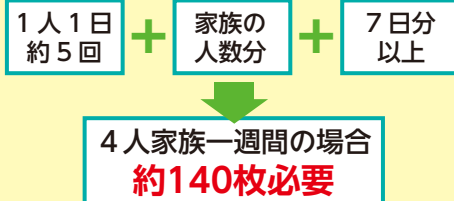

トイレの衛生環境が悪化することによりもたらす危険!



災害時のトイレ対策は非常に重要です。安心して使用できるトイレ環境を作るとは、命を守るために不可欠です。

☎ 企画防災課 ☎ 75-6711

仲多度南部消防組合消防本部だより

令和5年消防吏員 (高校卒業程度) 採用案内

- 応募資格** 平成14年4月2日～平成18年4月1日までに生まれた者で、高校を卒業した者及び令和6年3月31日までに卒業見込みの者
- 採用予定人員** 1名
- 受付期間** 8月1日(火)～21日(月)
平日午前8時30分～午後5時15分

- 第1次試験**
9月17日(日)
香川大学経済学部
- 第2次試験**
令和5年10月下旬ころ



☎ 仲多度南部消防組合消防本部 総務課 ☎ 73-3095

戦没者遺児による慰霊友好親善事業のお知らせ

一般財団法人日本遺族会では、「戦没者遺児による慰霊友好親善事業」の参加者を募集しています。

目的 戦没者の遺児が亡き父等の眠る地へ赴き慰霊追悼を行うとともに、現地の方々との友好親善を深めること。

対象者 先の大戦で父等を亡くした戦没者の遺児 **日程** 実施地域により異なります。

実施地域 ※詳細はお問い合わせください
 (広域地域) フィリピン・マリアナ諸島等
 (特定地域) 西部ニューギニア・東部ニューギニア・ミャンマー

参加費 10万円 ※集合場所までの往復交通費等は、参加者の方にご負担いただきます。

問 日程等の詳細について→(財)日本遺族会事務局 ☎03-3261-5521

申込について→(財)香川県遺族連合会 ☎087-831-6081

※実施時期、日程等につきましては、相手国の事情等及び新型コロナウイルス感染症の感染状況により変更や取り止めになる場合があります。

問 住民福祉課 ☎75-6723

全国一斉Jアラート情報伝達訓練

Jアラートは弾道ミサイル情報、緊急地震速報等、対処に時間的余裕のない事態に関する情報を国が市町の防災行政無線を自動起動し、伝達するシステムです。全国一斉にこのJアラートによる防災行政無線の起動訓練を行います。

日時 8月23日(水) 午前11時～

配信文 「これはJアラートのテストです。」×3回

問 企画防災課 ☎75-6711



こちの町長室

琴平町長
片岡 英樹

小学校の統合について

町民の皆様からいただく声の中で多いのは「小学校の統合はどうなっているのか?」です。また、認定こども園の1園化と老朽施設の改善について、保護者から強い要望をいただいております。

小学校の統合については、平成20年に一度検討されましたが、白紙となりました。また再度検討され、平成29年に検討委員会の答申を尊重した「琴平町立小・中学校再編・改築整備基本方針」を策定しました。

現在は、中学校が令和3年3月に改築を完了し、保育所・幼稚園を、現有施設を利用して令和4年4月に認定こども園として発足しております。

町では令和3年に町公共施設整備構想(案)を策定しましたが、進捗していない状況です。これまでこの課題が進んでいないことは、私(町長)の責任であることは十分に認識しており、多くの町民の皆様からのご期待にお応えできない現状については、申し訳なく思っています。

この度「琴平町学校等再編整備検討協議会」を設置し、7月から協議がスタートいたしました。当協議会では、主に小学校・認定こども園・保育園の保護者の方に委員となっていただき、「小学校及び認定こども園の再編整備に関すること」として、小学校・認定こども園の統合・設置場所・整備方法について協議検討していただき、令和5年末までには協議会としての答申をいただくようお願いしております。

この結果を基に、町と町教育委員会にて整備方針案を策定し、保護者、住民説明会でお示しし、早期に計画を確定してまいります。

未来のある琴平町の子どもの保育・教育環境について、また、将来の琴平町のまちづくりについて鋭意推進してまいりますので、ご理解ご協力をお願い申し上げます。



時日時	場所	料料金	内内容	対対象	申申込み
問お問い合わせ		資資格	定定員	規規制	他その他

※イベント等の詳細は、各問い合わせ先までご連絡ください。

お知らせ

「海の管制官」ワークショップ (体験型学習)

時 7月1日(土)～9月30日(土)
所 備讃瀬戸海上交通センター
料 無料 要予約
対 高校生、大学生、専門学校生、社会人等(高校等卒業資格があり概ね29歳までの方)
問 備讃瀬戸海上交通センター 整備課管理係 ☎49-3366 (FAX兼用)



国産と香川県産木材で工作教室

時 8月11日(金・祝) 定 各10名
午前の部 9時～正午
午後の部 13時30分～16時30分
所 満濃池森林公園 森林学習展示館
料 900円 申 8月3日～7日
問 公園管理事務所 ☎57-6520

四国学院大学オープンキャンパス

時 8月11日(金・祝) 11時～15時(予定)
所 四国学院大学
問 入試課 ☎0120-459-433
他 事前予約制。無料送迎バスあり(要予約)

森林に生きる！生き物観察会in森林公園

時 8月20日(日)9時～11時 小雨決行
所 満濃池森林公園 森林の館
料 無料 定 20名(電話受付先着順)
申 8月3日～9日
問 公園管理事務所 ☎57-6520

香川看護専門学校オープンキャンパス

時 8月26日(土)
受付9時30分～ 開始10時～
所 香川看護専門学校校舎内
内 学校紹介・奨学金説明・個別相談・看護体験等
問 香川看護専門学校 総務部 ☎63-6161

ガーデンセミナー「バラの夏剪定」

時 8月27日(日)13時30分～15時45分
所 坂出市 番の州公園 管理事務所
料 1,000円 定 先着20名
申 8月14日(月)からFAX又はEメールで受付。住所・氏名・年令・性別・電話番号・質問事項を明記。
問 坂出緩衝緑地 管理事務所 ☎45-6820 FAX 43-5213

匠の学舎オープンスクール

時 8月27日(日)受付9時～
所 匠の学舎
内 授業体験・木工、左官、重機体験

申 HP内オープンスクール案内欄にて
問 匠の学舎(建築職人育成学校) ☎89-1676

「国の教育ローン」 (日本政策金融公庫)のご案内

お子さま1人につき350万円以内を、固定金利(年1.95%(令和5年6月1日現在))で利用でき、在学期間は利息のみのご返済とすることができます。
問 教育ローンコールセンター ☎0570-008656(ナビダイヤル) または☎(03)5321-8656

募集

第136期ボートレーサー募集

時 7月1日(土)～9月8日(金) 必着締切
資 年齢:15歳以上30歳未満
身長:175cm以下
体重:男子49kg以上57kg以下
女子44kg以上52kg以下
視力:裸眼で0.8以上
問 (一財)日本モーターボート競走会 丸亀支部 ☎24-4560



令和5年度10月生募集 (ビル管理技術科)

時 訓練期間等は下記問い合わせ先まで
料 無料(テキスト代・作業着代は実費)
申 8月1日(火)～31日(木)まで最寄りのハローワーク職業相談窓口に申込み
問 ポリテクセンター香川 訓練課 ☎087-867-6716

高等技術学校10月入校生募集

時 9月1日(金)9時～
所 ①高松校 ②丸亀校
定 ①造園科他2科
②金属ものづくり他3科
料 受験料、授業料などは無料
※教科書、作業服などは自己負担
申 8月1日(火)～25日(金) 住所地を管轄するハローワーク
問 ①☎087-881-3171
②☎0877-22-2633



パソコン講習(Excel マクロ入門)

時 10月3日～6日(火～金)4日間 18時～21時 定 15名
所 香川県立高等技術学校 丸亀校
対 在職者で、Excelの基本知識のある方
料 3,000円(別途テキスト代2,860円)
申 8月1日(火)～9月18日(月)まで
問 香川県立高等技術学校 丸亀校総務課 ☎22-2633

相談

司法書士無料相談会

時 8月5日(土)10時～15時
所 丸亀市市民交流活動センター(マルタス) ROOM1、ROOM2
内 相続登記等の相続相談、不動産・会社法人登記相談など
問 香川県司法書士会 ☎087-821-5701

インボイス制度説明会 (登録要否相談会)

時 8月29日(火) 10時～11時30分、14時～15時30分
所 丸亀税務署 定 各20名
問 丸亀税務署 管理運営部門 ☎23-2223

試験

一般曹候補生

対 18歳以上33歳未満の男女(R6/4/1日現在)
申 7月1日(土)～9月5日(火)
時 9月15日(金)～24日(日) いずれか1日 所 香川県内
問 自衛隊善通寺地域事務所 ☎63-2363

令和5年度香川県職員等採用試験 (警察官採用試験(高校卒業程度))

資 令和6年4月1日現在で満18歳以上30歳以下の者。ただし、大学(短期大学を除く。)等を卒業した者又は令和6年3月31日までに卒業する見込みの者等は受験不可。
申 9月4日(月)～9月27日(水)
他 試験日程等、詳しくは下記まで
問 香川県警察本部警務課採用係 ☎087-833-0110

令和5年度 中讃広域行政事務組合職員採用試験

申 7月25日(火)～8月9日(水)
下記問い合わせ先へ持参または郵送
内 職種/行政事務(大学卒)
採用予定人員/若干名
他 詳細については、採用試験案内をご覧ください。
問 中讃広域行政事務組合 総務課 ☎58-5461

その他

シルバー会員の入会説明会

時 8月21日(月)13時30分～(13時～13時30分受付)
所 仲善広域シルバー人材センター(琴平地区センター1階会議室)
対 60歳以上の方もしくは今年度60歳になる方
問 (公社)仲善広域シルバー人材センター 琴平地区センター ☎75-0277

カメラレポート



最近、こんなことがありました

まちの話題トピックス

6/6 時計店見学

皆さん、「時の記念日」を知っていますか。日本で初めて時計による時の知らせが行われたことを記念して、制定された日です。

この日にちなみ、南こども園の子どもたちが町内の時計店を訪れました。子どもたちは、店内にあるたくさんの時計に驚き、柱時計の「ポーン、ポーン」となる音に聞き入っていました。



6/10 第56回交通安全子ども自転車香川県大会



第56回交通安全子ども自転車香川県大会が飯山総合運動公園体育館で開催され、琴平交通安全協会管内(琴平警察署管内)の小学校を代表して、榎井小学校6年生2名(永田逞人さん、広瀬穂和さん)5年生2名(貞廣健来さん、貞廣咲朱さん)が出場しました。

この大会は、小学生に自転車の安全な乗り方を身につけさせ、交通マナーの普及と事故防止を図ることを目的として毎年開催しています。

4人は出場にあたり、琴平警察署交通課、町交通指導員の熱心な指導のもと一か月間練習をし、学科テストや模擬道路での安全走行テスト、8の字走やでこぼこ道走などの技能走行テストに挑戦しました。



6/16 人権教室だよ!



6月16日(金)に象郷小学校にて、仲多度地区部会の人権擁護委員5名が人権教室を開催してくれました。

これからの社会を担う子どもたちの人権意識の醸成を図るべく、具体的なやりとりを交えながら多様性について丁寧に教えてくれました。子どもたちは積極的に元気よく手を挙げて自分の意見を発言しており、友人同士で議論を繰り広げる様子も見られました。



6/30 企業版ふるさと納税



IT関連事業などを手がけるサイテックアイ株式会社(高松市)代表取締役 大澤佳加様から、地域産業を活かし、いきいきと働けるまちづくり事業「シティプロモーション事業」に対して企業版ふるさと納税による寄附をいただき、感謝状の贈呈を行いました。

企業版ふるさと納税寄附金 感謝状贈呈式
贈呈者:サイテックアイ株式会社 様



note更新中！

こちらのQRコードから見られます→

<https://note.com/kotohiraokoshi13>



noteというブログメディアを使って、
地方移住や国内観光に興味のある人にPR♪
琴平を訪れたり、住んだりする臨場感を
高めています♪

今月もお時間をくださった皆様方、誠にありがとうございました。引き続き、取材のご協力をよろしくお願いいたします。

noteへの掲載お申込みは
こちらのQRコードから

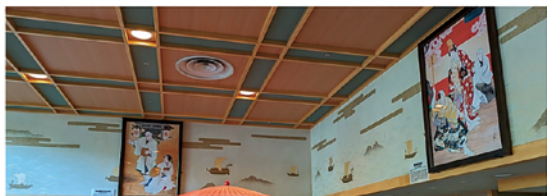

6/17(土) 歌舞伎絵看板巡りに参加しました！

新町商店街や旅館の中に飾られている複数の歌舞伎絵。
以前から気になっていたのので、今回の町歩きはとても楽しみに
していました。
各絵に飾られている物語が繋がっていたり、以前から少し
知っていた話だったり、色々な発見がありました。
これまで背景のようにして見ていた看板もこれからは、情感を
伴って向き合うことができそうです。豊かな時間をありがとう
ございました。

詳しく知りたい→

0877-75-6711



企画防災課

地域おこし協力隊 松原



地域おこし協力隊

【香川県移住フェアIN東京】

ニーハウ〜（你好〜）地域おこし協力隊の葉（ヨウ）です〜
6/11(日)に東京で開催された
香川県移住フェアの手伝いに行ってきました。
来場された方は今のライフスタイルを変えたいとか、
もっと広い場所で子育てをしたいとか、
定年後の第二の人生を楽しみたいとか、
それぞれの思いを持って、移住フェアに来られました。
皆さんの話を聞いて、ここに移住した理由、
この町でどんな人生を過ごしたいと改めて振り替えました。
琴平に移住し、あっという間に4ヶ月に突入し、
もうすっかり琴平に馴染みました。これからも初心を忘れず、
琴平に何か貢献できたらいいなあと思ったり頑張りたいと思います！

大学生の方
もいました。



移住希望者の
ヒアリング中



教育委員会 6月定例会報告

1 教育上の諸問題について

① 学校の状況について

2 連絡・報告事項について

① 瑞芳中学校と琴平中学校の国際交流

6月1日(木)午前9時30分～

② 園長・校長会

6月14日(水)午前10時～

③ 第1回総合教育会議

6月19日(月)午後2時～

④ 要請による学校訪問(榎小)

6月22日(木)午前8時～

⑤ PTA現地研修

6月13日(火)午後3時～午後4時30分

琴平中学校

6月22日(木)午後3時～午後4時30分

南こども園

6月23日(金)午前10時～午前11時30分

象郷小学校

6月26日(月)午後3時～午後4時30分

北こども園

6月27日(火)10時30分～正午

あかね保育園

6月28日(水)午後3時～午後4時30分

榎井小学校

6月30日(金)午後3時～午後4時30分

⑥ 6月定例会教育委員会

6月28日(水)午後2時～

⑦ 要請による園訪問(北こども園)

6月30日(金)午前9時～正午

☎ 教育委員会 75-6715

令和5年度 「小さな親切」運動

できる親切はみんなでしよう、それが社会の習慣となるように

(「小さな親切」運動スローガン)

本年度の琴平町支部役員会及び実行委員会は、7月11日(火)に琴平町総合センターにおいて開催しました。26名の実行委員が参加され、来賓として、片岡町長と「小さな親切」運動香川県本部より岡内副代表をはじめ3名の方をお迎えして行われました。岡内副代表には、「小さな親切」運動についての講演もしていただきました。

前年度の作文コンクール県審査で入賞・入選した榎井小学校6年の望月唯華さんと3年の望月和華さん、琴平中学校1年の芳方廣之心さん、2年の信高愛凜さん、3年の大谷仁一朗さんの5名が、作文の朗読をしました。この取組は、コロナ禍のため3年間実施できず、4年ぶりに行うことができました。どの作品も、ほのぼのとした心温まる内容で、大変好評でした。

「小さな親切」運動の原点は、1963年(昭和38年)の東京大学卒業式で、当時の茅誠司総長が卒業生に向けて述べた言葉です。その言葉の中に「大学で学んだ様々な知識や教

養を、ただ頭の中に百科事典のように蓄えておくだけでは立派な社会人とはなれません。その教養を社会人として生活の中に生かしていくには、やろうとすれば誰でもできる「小さな親切」を絶えず行っていくことが大切です。」という箇所があります。ますます人工知能(AI)が発展・普及していく時代だからこそ、この言葉の重みを感じられます。

本年度も本支部の様々な取組の状況は、広報で適時紹介させていただきます。ささやかな親切や思いやりのある行為に感謝の心を伝える「小さな親切実行章」は中心となる取組で、どなたでも推薦できますので、少年育成センターまで積極的かつ気楽な気持ちでご連絡ください。そして、「実行章」を通して琴平町に、「思いやりの心」がさらに広まっていけばと願っています。



「小さな親切」運動 琴平町支部 実行委員の方々

- | | |
|-------|-------|
| 篠原 好宏 | 白川サヨ子 |
| 近藤 雅樹 | 山根 和也 |
| 立石 郁夫 | 近藤 武嗣 |
| 森井 幹夫 | 請川 誠之 |
| 國安 上 | 氏家 孝志 |
| 位野木 正 | 橋田 敏 |
| 川上 信子 | 羽藤 裕子 |
| 牧山 正三 | 藤井 孝一 |
| 田中 武彦 | 壽野 容子 |
| 西谷 律子 | 杉田 美智 |
| 水兼 博士 | 北岡 隆 |
| 三崎ひとみ | 氏家 徹也 |
| 武田真智子 | 三井 恵子 |
| 漆原 幸子 | 藤沢 竜 |
| 森 優未 | 多田 香織 |
| 山崎 幸子 | 石田 飛香 |
| 山下 敏信 | 川瀧 啓久 |
| 渡辺 信枝 | 新名 勝 |
| 今井 智子 | 佐川 博美 |

(敬称略・順不同)

☎ 少年育成センター 75-0919

： **ヴィスポことひら** **お得情報!!** ：

★ファミリープールはいかがですか？

夏休みご家族で屋内プールを利用してみませんか？

ファミリープールは、保護者の方(中学生以上)1名に対し2名までのお子様にご利用頂けます。

8月ファミリープール時間

月曜日:午後0時15分～午後2時 水曜日:午後0時15分～午後2時 木曜日:午後2時30分～午後7時30分

金曜日:午後2時～午後6時30分 日曜日:午後1時30分～午後6時30分

※時間が変更となる場合がございます。

※ご利用金額はHPか施設にお問い合わせください。

★**琴平町民無料開放**

8月11日(金・祝)～14日(月)の4日間の期間中1回ご利用いただけます。

また、琴平町民1名に対して同伴いただいた方も1回無料でご利用できます。

※町民の方1名に対して一度に同伴でご利用いただける人数は3名までとさせていただきます。

定休日:火曜日 営業時間:平日 午前10時～午後11時 土/日/祝 午前10時～午後7時

問 **ヴィスポことひら** ☎75-0010



LINEライン



ホームページ

ニュースポーツ交流会

日時 8月26日(土) 午後7時～(受付 午後6時30分開始)

場所 琴平中学校運動場(雨天の場合:琴平中学校体育館)

種目 モルック(雨天の場合:ユニカール)

問・申込先 琴平町榎井891-7

琴平町教育委員会生涯教育課内

スポーツ推進委員会事務局

TEL 75-6716 FAX 75-4120

mail:kyouikuinkai@town.kotohira.lg.jp



ACT ことひら
(町立ギャラリー)

8月の展示案内

原爆と人間展

8月4日(金)～8月6日(日)

第7回琴平の祭り
獅子舞・太鼓台
写真展

8月14日(月)～9月15日(金)

展示場所:琴平町176番地

展示時間:午前9時～午後5時

☎73-2655 休館日:毎週水曜日

瀬戸内中讃定住自立圏ホームタウンデー

日時 9月2日(土) 開場:正午 試合開始:午後1時

場所 レクザムボールパーク丸亀

・2市3町(丸亀市、善通寺市、まんのう町、琴平町、多度津町)在住の方は、

先着200名入場無料招待

(受付時に身分証明書、マイナンバーカードの掲示が必要)

・先着200名様にオリジナルうちわ配布

・試合終了後、ガイナース選手による

小学生を対象とした野球教室を実施

詳細やお申込みについては「香川オリーブガイナース
ホームページ」にてご確認ください。



「第1回琴平町学校等再編整備検討協議会」開かれる

7月11日(火)、琴平町の小学校・こども園の統廃合を考える「第1回琴平町学校等再編整備検討協議会」が総合センター大ホールで開かれました。

この検討協議会は、町内3小学校・南北こども園・あかね保育園の保護者代表、地域の代表、学校関係者等28人の委員で構成され、月2回程度公開で行っていきます。

また、次の開催日及び議事録等は、町のホームページに随時掲載してまいりますのでご覧ください。

問 **教育委員会** ☎75-6715

幼児健診

8月17日(木) 四国こどもとおとなの医療センター

1歳6か月児健診

受付時間	午後1時15分～午後1時40分
対象	R4年1・2月生

3歳児健診

受付時間	午後2時15分～午後2時40分
対象	R2年1・2月生

★ことばや発達が気になる・育児に悩みがあるときは…

ことばや発達の相談・支援、育児の悩みや不安などの相談の場も設けていますので、いつでもご相談ください。



問 子ども・保健課 (子育て世代包括支援センター) ☎75-6719

乳幼児相談

とっと相談(2歳半相談)

8月18日(金) 琴平町ふれあい交流館

時間	午後3時00分～午後5時00分
対象	R3年1月～3月生
内容	言語聴覚士による聴こえやことばの相談、身体計測、子育て相談、栄養相談、歯みがき相談



ピヨピヨ広場

8月22日(火) 琴平町ふれあい交流館

乳児相談 午前10時～正午

対象	R4年3月生・5月生・他1歳未満の乳児
内容	身体計測・育児相談・離乳食相談・ブックスタート・自由遊び

乳児相談 午後1時30分～午後4時

対象	1歳以上の幼児
内容	身体計測・栄養相談・育児相談・自由遊び・1歳記念手形・絵本プレゼント



子育て豆知識

知っておきたい!子どもの

熱中症予防



水分をこまめに摂ろう

新陳代謝が活発なため、汗や尿として排出される水分が多く、脱水を起こしやすくなっています。**30分を目安に、こまめな水分補給**を心がけましょう。



炎天下への長時間の外出は避けよう

日差しが強いのは、**午前10時～午後2時頃**です。特に、子どもの身長やベビーカーの高さは、地面の熱や照り返しを強く受けます。**この時間帯の外出は30分以内**にしましょう。



熱や日差しから体を守ろう

子どもは自律神経の働きが未熟で、体温調節がうまくできません。熱のこもらない素材や薄い色の服を選んだり、頭だけでなく首元もカバーできる帽子などを身に着けるようにしましょう。



子どもを1人にしない

もし何かが起きたとき、自分で危険を察知して逃げることはできません。例えエアコンをつけていても「寝ているから」「少しの間だから」と**車や部屋に残すことは危険**です。絶対にやめましょう。



マスクの着用は状況に応じて

現在、小学校就学前まで(6歳以下)の子どもへのマスクの着用は推奨していません。**小学生以上の方でも、屋外で過ごすときや屋内でも他者との距離があるとき、体を動かすときは外す**など、熱中症に注意しながら着用しましょう!



まわりの大人が気にかけてよう

子どもは体の不調や暑さを自分で感じたり、十分に伝えることができないため、服装や摂取するものによる暑さ調整がうまくできません。汗や体温、顔色や泣き方など子どもの様子を大人が気にかけてましょう。

児童扶養手当・特別児童扶養手当を受けている方へ

現況届のお知らせ

児童扶養手当

父母の離婚などにより、ひとり親家庭の児童の養育者に対し、生活の安定と自立を促進し児童の健やかな成長を支援するため、児童が18歳に到達後最初の3月31日まで支給される手当です。



特別児童扶養手当

児童の健やかな成長を支援するため、20歳未満で身体や精神に中程度以上の障がいのある児童をご家庭で監護している父母などに対し支給される手当です。



現況届について

受給者は、毎年8月中に、必要書類を添えて提出していただくことになっています。提出がない場合、その年の11月以降の手当を受けることができません。

【提出期限 8月31日(木)(土・日・祝日除く)】

※受給者の方には案内文書を送付します。

問 (児童扶養手当)子ども・保健課 ☎75-6705 問 (特別児童扶養手当)住民福祉課 ☎75-6723

8月

月



子育て支援センター ひまわり 予定表



日	月	火	水	木	金	土
		1 ・プール遊び	2 ・みんなで遊ぼ	3 ・プール遊び	4 ・ふれあい遊び	5
6 お休み	7 ・自由遊び	8 ・自由遊び	9 ・自由遊び	10 ・自由遊び	11 山の日 お休み	12
13 お休み	14 ・自由遊び	15 ・自由遊び	16 ・自由遊び	17 ・楽器を鳴らして 楽しもう	18 ・ふれあい遊び	19
20 お休み	21 ・ITよろず相談	22 ・お絵描き教室	23 ・みんなで遊ぼ	24 ・赤ちゃん教室	25 ・ふれあい遊び	26
27 お休み	28 ・歌おう!踊ろう!	29 ・スライムを作ろう	30 ・みんなで遊ぼ	31 ・お誕生会		

●ひまわり開所時間

毎週月～金曜日(祝日を除く)
午前9時～正午/午後2時～午後4時

●育児相談

面接相談…毎週月～金曜日(祝日を除く)
午前9時～午後4時
電話相談…TEL 75-3060(土・日・祝日を除く)
午前10時～午後4時
訪問相談…電話で予約(土・日・祝日を除く)

●園庭開放

[あおぞら]…毎週月～土曜日(祝日を除く)
午前9時～午後4時
※園行事などで利用場所が限定される場合があります。
※新型コロナウイルス感染症対策として、ひまわり利用者のみ園庭で自由に遊べます。

●対象

0歳児～就学前児親子
※新型コロナウイルス感染症対策として、1日8組限定です。

※詳しくは、情報紙 月刊「ひまわり」をご覧ください。情報紙 月刊「ひまわり」置き場所(敬称略)…町役場・総合センター・琴平郵便局・やまもと耳鼻咽喉科

琴平町地域子育て支援拠点事業委託施設

あかね保育園子育て支援センターひまわり

★ホームページ <http://www.akane.or.jp/>にて、ひまわりの行事予定表の情報が見られます。(パソコン・スマホ・旧携帯・各共通)

「子どもの人権110番」強化週間について

いじめや体罰、児童虐待などの子どもが抱える問題を解決するために全国の法務局には「子どもの人権110番」という窓口を設置しています。通常、受付時間は平日午前8時30分から午後5時15分までとなっておりますが、下記の期間は強化週間と定められており相談時間を延長しております。

もしも一人で悩んでいることがあるならば、一度、お気軽にご相談ください。
相談は無料、相談内容の秘密は守られます。

全国一斉「こどもの人権相談」強化週間 ～大丈夫 いつでもきかせて 君の声～

期 間 8月23日(水)～8月29日(火)まで

時 間 午前8時30分～午後7時まで

※ただし土曜日・日曜日は午前10時から午後5時まで

電話番号 「こどもの人権110番」0120-007-110

LINE ID アカウント名「SNS人権相談」、検索ID「@snsjinkensoudan」

相談員 人権擁護委員 及び 高松法務局職員



☎ 企画防災課人権同和室 ☎75-6711



こんぴら健康応援隊の出張ストレッチを 体験してみませんか？

こんぴら健康応援隊は、簡単にできるストレッチや筋トレなどの健康体操を実践しながらお伝えし、みんなで元気に健康長寿を目指して活動している男女24名のグループです。

メンバーが町内各地に出向き、ストレッチや筋トレの方法を伝授しています！介護予防教室、健康づくり教室、介護福祉施設、子ども向け行事などで大好評をいただいています。

まだ利用したことのない方も、
まずはお気軽にお声かけください！



☎ 子ども・保健課 ☎75-6719





かがわマンモグラフィセンター ～受けよう、乳がん・子宮頸がん検診～

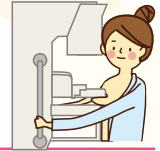

働き盛りの世代の女性にがん検診を受診していただくため、乳がん月間である10月の休日等に協力医療機関において乳がん・子宮頸がん検診が受けられる、かがわマンモグラフィセンターを実施します。

日頃多忙で、「平日の検診は難しい」という方は、この機会に是非乳がん・子宮頸がん検診を受けましょう。
乳がん検診と子宮頸がん検診を一度に受診できます。

実施日時 【検診車での検診】

実施日	実施場所	実施時間	申込先
10月1日(日)	小豆島町イメージセンター	9:30～11:30	(公財) 香川県総合健診協会 TEL 087-881-6309
		13:00～14:00	
10月14日(土)	丸亀市保健福祉センター (ひまわりセンター)	9:30～11:30	
		13:00～14:30	
10月28日(土)	さぬき市津田保健センター	9:30～11:30	※受付時間 平日9時～17時
		13:00～14:30	
11月12日(日)	宇多津町保健センター	9:30～11:30	
		13:00～14:30	

申込方法 受付時間内に上記申込先へお申込ください。

受付は**先着順**です。定員になり次第、締め切りますので、お早めのご予約をお勧めします。

受付開始 8月1日(火)から検診実施日の1週間前まで受付します。(これ以降はご相談ください。)

対象者 琴平町内に住民票のある40歳以上(子宮頸がん検診は20歳以上)の女性のうち、令和4年度未受診者。今年度の無料対象者は、昨年度受診していても受診可能です。
※対象年齢は令和6年4月1日時点

今年度の無料対象者

乳がん検診：昭和57年4月2日～昭和58年4月1日生まれの女性

子宮頸がん検診：平成14年4月2日～平成15年4月1日生まれの女性

料金 69歳以下 800円 70歳以上 400円
※生活保護世帯の方は、子ども・保健課へ事前に申請すると費用免除あり

検査結果について 検査結果は郵送します。
検査結果が要精密検査の方は、必ず精密検査を受けましょう。

問 香川県健康福祉総務課 がん対策グループ ☎087-832-3261

問 子ども・保健課 ☎75-6719

安心が見つかる



高血圧予防 講演会

人生100年時代

～高血圧・動脈硬化との正しい付き合い方～

定員
40名

高血圧は、自覚症状が出ないため、発見が遅れることが多く、脳卒中や心臓病になって初めてわかることもあります。

高血圧とは何か、どうして怖いのか、現役医師が予防と治療についてわかりやすく説明します。

日時 9月8日(金) 午後1時30分～午後3時

場所 総合センター 大ホール

講師 綾川町国民健康保険陶病院

院長 大原 昌樹 先生



申込・問 子ども・保健課 ☎75-6719

個別子宮頸がん検診（医療機関検診）について

子宮頸がんは、HPV（ヒトパピローマウイルス）の感染が関連しています。
HPV（ヒトパピローマウイルス）に感染してがんになるまで5～10年以上といわれています。
その間、細胞は少しずつ変化し、がん化していきます。
定期的に検査を受けることで、がんになる前の段階で発見できます。
また、早期がんのうちに発見して治療すれば、
ほとんど治癒が望めるため、
早期発見・早期治療が重要です。



対象者 琴平町に住所を有する20歳以上の女性（令和4年度未受診者）
※対象年齢は、令和6年4月1日現在の時点です。
無料対象者は令和4年度に子宮頸がん検診を受診していても、令和5年度も受診可能です。
令和5年度に受診した場合は、令和6年度は受診できません。

実施期間 8月1日(火)～12月23日(土) ※休診日を除く

実施場所 谷病院（予約不要）

内容 問診、視診、内診および子宮頸部細胞診

自己負担金 2,000円 ※無料対象者（平成14年4月2日～平成15年4月1日生まれの方）は無料
※生活保護世帯の方は、子ども・保健課へ事前に申請すると費用免除あり。

持ち物 子宮頸がん検診医療機関用受診券、健康保険証

申込される方、集団検診から個別検診への変更を希望される方は、医療機関用受診券が必要となりますので、子ども・保健課までご連絡ください。

申込・問 子ども・保健課 ☎75-6719

健康相談のご案内

町内4か所で健康相談をおこなっています。ぜひお越しください。

実施日	時間	場所	内容
8月4日(金)	午後1時30分 ～午後2時30分	文化会館	<ul style="list-style-type: none"> • 血圧測定・尿検査・体脂肪率等測定 • 健診結果の説明（血液検査結果の見方など） ※ご自身の結果をお持ちください。

こころの健康相談のご案内

実施日	場所	内容
9月13日(水)	ゆうあいの家 (琴平警察署南側)	内容 精神科医による個別相談 対象 町内にお住まいの方でこころにお悩みを持つ方 またはその家族 ※予約制ですので希望者は実施日の1週間前までに子ども・保健課へお申し込みください。

申込・問 子ども・保健課 ☎75-6719

地域包括支援センターだより 自分のために、家族のために。健康長寿を目指そう!

募集中 **こんぴらすこぶる元気塾** 定員 20名

この教室は、頭の前から足の裏まで元気になれる教室です。

日時 9月7日～11月16日(毎週木曜 全10回) **午後1時30分～午後3時**

場所 総合センター

対象 65歳以上の町民(要介護認定を受けていない方)
まずは電話での申込をお願いします。

※申込受付後、「問診を行う日程」の調整をします。
 ※参加費無料、保険代のみ必要です。

申込締切:
8月18日(金)

過去の参加者の感想

- ・頑張らない体操が血流がよくなっていいです。
- ・健康寿命が伸ばせそうです。

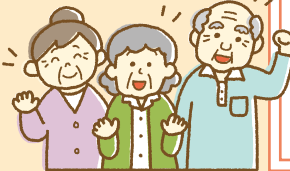

募集中 **認知症フォーラム in 琴平**

認知症の最大の原因は「歳をとること」です。

認知症は、誰もがなりうる病気です。頭の中は見えないので、誤解もされやすい病気です。認知症の方も、そうでない方も、生きやすい町を目指したいですね。

参加された方には、後日 **KOTOCA行政ポイント**を付与します

第1部: 基調講演

「自分らしく生ききるために～老いと笑顔とありがとう～」

講師 近藤 誠 先生

第2部: 体験発表

発表者 認知症家族介護者

場所 琴平町文化会館

日時 9月11日(月) 午後1時30分～午後3時

※駐車場の台数に限りあります。お乗り合わせをお願いします。

包括支援センターまで電話でお申込ください
申込締切: 9月4日

開催中 **ゆる～い 太極拳体操**

日時 8月8日(火) 午後1時30分～3時

場所 総合センター **対象** 65歳以上の町民

※体験可・保険代のみ必要です

琴平町 おれんじカフェ「わ」

日時 8月15日(火)…家族・支援者の方
 8月23日(水)…どなたでも
 午後1時30分～3時

場所 楽集館 **参加費** 100円

対象 琴平町民、町内介護事業所職員

問 地域包括支援センター ☎75-6880

8月の休日当番医・当番薬局 変更することがありますので、当日の新聞や電話などでご確認ください。

日付	病院名	住所	TEL	薬局名	住所	TEL
8月6日	岩佐病院(外科)	琴平町榎井775	73-3535	そうごう薬局 琴平店	琴平町榎井775-13	73-3781
8月11日	小国病院	まんのう町四條777	75-2317	スター薬局 四條店	まんのう町四條784-5	75-0710
8月13日	おおにし病院	琴平町350-10	75-5101	NPすなはら薬局	琴平町320-18	75-2300
8月20日	大浦内科消化器科医院	琴平町榎井853-28	75-1600	花水木調剤薬局	琴平町榎井853-3	56-4500
8月27日	永生病院	まんのう町買田221-3	73-3300	わかば調剤薬局	まんのう町買田233-11	56-4312

救急電話相談 一般向け 15歳～高齢者の方 ☎#7899 **ダイヤル回線・IP電話からは☎087-812-1055**
 19時～翌朝8時 小児向け 15歳未満の方 ☎#8000 **ダイヤル回線・IP電話からは☎087-823-1588**

夜間の急病、子どもの急な病気やけがで病院に行くか悩んだ時、看護師などが相談に応じます。



2023 August

8 こんぴらカレンダー



日	月	火	水	木	金	土
8月の町税等の納期 町（県）民 税…2期 後期高齢者医療保険料…2期 		1 元気力アップ教室 10:00～11:00 (ヴィスポことひら) 同和問題啓発強調月間 ～8/31まで	2 こども相談 かりん 13:00～	3 ほっとひといき琴平 10:00～13:00 総セ	4 いきいき健康教室 10:00～11:30 総セ 健康相談 13:30～14:30 文化	5
6	7	8 親子のわんわん教室 10:00～11:30 かりん ゆる～い健康太極拳 13:30～15:00 総セ	9 脳力向上!頭のげんき塾 10:00～11:30 総セ 行政相談 10:00～12:00 総セ 交通事故相談 要予約 10:00～15:00 総セ スマホサロンもしもし 9:00～11:00 総セ	10 ほっとひといき琴平 10:00～13:00 総セ 法務相談 10:00～15:00 総セ 成年後見相談 13:00～15:00 要予約 地域福祉ステーション ポッチャ同好会 13:30～15:00 総セ	11 山の日 ごみ 可燃ごみ 臨時収集あり (火・金曜日 収集地区のみ)	12
13 こんぴら朝市 9:00～12:00 (一之橋公園)	14	15 おれんじカフェ「わ」 13:30～15:00 楽集館 第52回灯ろう流し 18:00(受付)～ (一之橋公園) 8P参照	16 菜の会 10:00～11:30 楽集館 弁護士相談 13:00～15:30 要予約 地域福祉ステーション	17 ほっとひといき琴平 9:30～13:00 総セ 1歳6か月児健診 13:15～13:40受付 医セ 3歳児健診 14:15～14:40受付 医セ 法務相談 10:00～15:00 総セ	18 いきいき健康教室 10:00～11:30 総セ とっと相談 15:00～17:00 ふれ交	19
20	21	22 ピヨピヨ広場 ふれ交 10:00～16:00	23 おれんじカフェ「わ」 13:30～15:00 楽集館 スマホサロンもしもし 9:00～11:00 総セ 全国一斉Jアラート 情報伝達訓練 11:00頃 町内全域 訓練放送が流れます	24 ほっとひといき琴平 10:00～13:00 総セ 障がい者・児生活支援相談 9:00～12:00 総セ	25 いきいき健康教室 10:00～11:30 ゆ家	26
27 こんぴら朝市 9:00～12:00 (一之橋公園)	28	29 元気力アップ教室 10:00～11:00 (ヴィスポことひら)	30	31	総セ 総合センター ゆ家 ゆうあいの家 ふれ交 ふれあい交流館 楽集館 楽集館 文化 文化会館 かりん かりん健康センター 	

行事について: 行事の色が 青→相談、オレンジ→福祉・保健関係、みどり→その他

8月の相談日		
相談種別	日 時	場所・問合せ先
ふれあい相談	【要予約】不定期開催	地域福祉ステーション (琴平町社会福祉協議会) ☎75-1371
弁護士相談	【要予約】8月16日(水)午後1時～午後3時30分	
成年後見相談	【要予約】8月10日(木)午後1時～午後3時	少年育成センター ☎75-0919
少年相談	月～金曜日(祝日以外)午前9時～午後5時	
行政相談	8月9日(水)午前10時～正午	総合センター 住民福祉課 ☎75-6704
法務相談	8月10日(木)・17日(木)午前10時～午後3時	総合センター 住民福祉課 ☎75-6704
障がい者・児生活支援相談	8月24日(木)午前9時～正午	総合センター 住民福祉課 ☎75-6723
交通事故相談	【前日午後5時までに要予約】 8月9日(水) 午前10時～午後3時	総合センター 企画防災課 ☎75-6711

交通事故			
種別	月・計	6月	累計
発生件数		0件	12件
傷者		0人	10人
死者		0人	2人

数値は月末時点での速報値であり、必ずしも前月の数値と合致するものではありません。(琴平警察署)

火災・救急			
種別	月・計	6月	累計
火災		1件	4件
救急		44件	303件

(仲多度南部消防署)



琴平町の現況

■人 □/7,972人 ●男/3,677人 ●女/4,295人 ●世帯数/3,601世帯
 (前月比-2人) (前月比-2人) (前月比±0人) (前月比+4世帯)

※令和3年11月30日に総務省統計局より公表された令和2年国勢調査確定結果(人口等基本集計)を基に推計しています。

琴平町
ホームページ



発行/琴平町役場企画防災課
 香川県仲多度郡琴平町榎井817-10
 TEL(0877)75-6711 FAX(0877)73-2120
 琴平町ホームページアドレス/URL: <https://www.town.kotohira.kagawa.jp>

※本誌は、NTTタウンページ(株)に委託し、町内全世帯を対象に配布しています。