



琴平町

public relations KOTOHIRA

10月の主な内容

広報

# ことひら

VOL.542

- 2-12 町政情報
- 13 情報ひろば
- 14 カメラレポート
- 15-16 地域活動ひろば
- 17-18 教育委員会だより
- 19 子育て情報
- 20-25健康情報

## 令和4年8月30日 第26回 子ども議会開催



※詳しくは14ページをご覧ください。

2022

10

October

## マイナンバーカードの手続きは予約が必要です。

マイナンバーカードの申請は、インターネットサイトやスマートフォンのアプリを利用して24時間いつでも手続きできますが、町役場窓口で手続きを希望される場合、予約が必要です。電話等で希望日時をお伝えください。

**注**・新型コロナウイルス感染状況により、町役場窓口での受付を休止する場合があります。  
**意**ります。

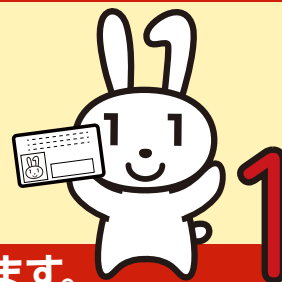

### 全国の携帯ショップでも申請のサポートを行っています。

- 全国の携帯ショップでマイナンバーカードの申請ができます。
- 土日祝日を含め、店舗営業時間内はいつでも可能です。
- 携帯電話契約の有無は問いません。

詳しくは直接携帯ショップへお問い合わせください。

☎ 住民福祉課 ☎75-6704

## マイナンバーカード（個人番号カード）交付のための10月休日・夜間開庁日について

平日、お仕事や学校等でマイナンバーカードの受取が困難な方のために、次のとおり町役場のマイナンバーカード交付窓口を開庁いたします。電子証明書の更新手続きもできますので、是非ご利用ください。

**夜間延長日時** 10月6日(木)・18日(火) 午後6時45分まで

**休日開庁日時** 10月23日(日) 午前9時～午後4時30分

※住民票や戸籍の取得、住所の異動の届出はできません。ご了承ください。

☎ 住民福祉課 ☎75-6704



金倉川沿い自治体(丸亀市・善通寺市・琴平町・まんのう町)合同の海ごみ撲滅・グリーンリバーKaNaKuRa共催

## 町内全域一斉クリーン作戦のお知らせ

**日 時** 10月30日(日) 9時受付開始～10時30分

**集合場所** 下記の10箇所からお好きな場所へお越しください。  
新型コロナウイルス感染拡大防止のため、消毒液等の準備はいたします。  
マスクを使用される方は各自ご準備の上でお越しください。

事前連絡は不要です。

- |  |  |
|--|--|
| ○ <b>琴平地区</b> 公会堂(正面玄関)<br>神事場(南入口)<br>高燈籠 | ○ <b>榎井地区</b> 旗岡神社<br>琴平町役場                  |
| ○ <b>五條地区</b> 大井神社<br>川向橋南岸                | ○ <b>象郷地区</b> 象郷小学校<br>石井神社(苗田)<br>櫛梨神社(下櫛梨) |

**準備物** 清掃作業のできる服装

**その他** 軍手・火バサミ・ごみ袋は用意していますが、ご自身でお持ちの方はご持参ください。

※雨天の場合は中止ですが、小雨の場合は8時30分までに町ホームページ等でご案内します。

☎ 住民福祉課 ☎75-6707



# 10月1日(土)～10月31日(月)は、 期間限定でチャージポイントが 5%にUPします!



## 【キャンペーン時 (5%) のポイント付与概要】

- ▼チャージ単位：1,000円 (カード上限10万円)
- ▼ポイント付与上限額：2,500ポイント (チャージ金額5万円)
- ▼ポイント付与日：11月末
- ▼たまったポイントは1ポイント=1円として利用可能
- ▼ポイント有効期限：ポイントの最終利用日から180日間
- ▼チャージ金額に有効期限はありません。
- ▼コトカから現金への換金はできません。
- ▼チャージ総額が予算額に達した時点でキャンペーンは終了します。

## Point

例えば、10万円のチャージをした場合は、5万円分は5%、残りの5万円分は2%の付与となります。



## 敬老記念品 (KOTOCAマネー) を付与しています

令和4年9月20日(火)頃に、今年度の敬老記念品として、対象の方に、KOTOCAマネー2,000円相当を自動付与しています。

敬老記念品 (KOTOCAマネー2,000円相当) には、使用期限があります。なるべくお早めにご利用ください。

■対象：今年度満75歳以上になる方 (昭和23年4月1日以前にお生まれの方)

■使用期限：令和5年3月31日(金)

■その他：KOTOCAマネー利用の際には、「マネーの敬老記念品」を利用する旨を加盟店へお伝えください。



## KOTOCA 加盟店 (KOTOCAが使える店舗・事業所) を 随時募集しています!!

■申込資格：町内に店舗・事業所があり、消費者に直接商品やサービスを提供する方

■申込方法：申請書を琴平町ホームページよりダウンロードしていただき、必要事項を記入の上、企画防災課へご提出をお願いいたします。

■その他：加盟店用端末を無料で貸出しています。ただし、通信料については加盟店でご負担いただきます。



# 令和4年度琴平町職員採用試験のお知らせ

試験区分	人数	受験資格	受付期間	第1次試験
大学卒業程度 一般行政	1名程度	<ul style="list-style-type: none"> <li>平成5年4月2日から平成13年4月1日までに生まれた者で大学を卒業した者又は卒業見込みの者</li> <li>同年齢未満であっても、大学を卒業した者又は令和5年3月31日までに卒業見込みの者</li> </ul>	9月20日(火) 〃 10月11日(火) ※郵送の場合は、期間内必着とし、「簡易書留」に限り受け付けます。	<b>日時</b> 11月6日(日) <b>受付</b> 午前8時30分～午前9時 <b>試験時間</b> 午前9時～午後3時頃 <b>場所</b> 琴平町役場

**提出先** 持参：琴平町役場 2階 総務課（土・日・祝日を除く）

郵送：〒766-8502 香川県仲多度郡琴平町榎井817-10 琴平町役場総務課

封筒の表に赤字で「町職員（ ）受験申込書在中」と記入、  
 【（ ）内は試験区分を記入すること】

\* 詳細については、町ホームページをご覧ください。

なお、申込用紙は**受付期間の初日**から総務課にて配布します。



**その他** **新型コロナウイルス感染症等の影響により、日程を変更する場合があります。その際は、お知らせします。**

問 総務課 ☎75-6701



## 困ったら 一人で悩まず 行政相談

10月17日(月)～23日(日)は、行政相談週間

総務省では、令和4年度における行政相談週間を10月17日(月)～23日(日)と定め、10月中に行政相談所の開設や様々な普及啓発活動を行うこととしています。

当町では、右記のとおり、総務大臣の委嘱を受けた行政相談委員が行政相談所を開設し、皆様からのご相談に応じます。

国の仕事やサービスなどについて、「困っていることがある」、「こうしてほしい」、「苦情を申し出たが、説明や対応に納得できない」などの苦情や意見・要望をお持ちの方は、お気軽にご相談ください。

区分	定例相談所	特設相談所
日時	10月12日(水) 午前10時～午後3時	10月19日(水) 午前10時～午後3時
場所	琴平町総合センター	琴平町榎井公民館
行政相談委員	旭 雅行	

問 総務省四国行政評価支局行政相談課 ☎087-826-0674

### 資源収集状況 8月分

品名	収集量(単位:kg)	売却費(円)
アルミ缶	670	73,700
雑鉄	790	18,960
スチール缶	320	7,680
新聞	6,010	78,130
雑誌	3,400	37,400
段ボール	4,080	40,800
ペットボトル	1,800	36,000

品名	収集量(単位:kg)	売却費(円)
無色ビン	1,314	※ほとんどが再資源化されます。可能な限り分別ご協力ください。
茶色ビン	1,168	
その他	438	
プラスチック	2,960	
合計	22,950	292,670

7月分資源ごみ処理に要した費用

**358,798円**

※草木を剪定し、家庭ごみとして出す場合、長さは50cm以内に切ってください。また、指定ごみ袋も必要です。一緒にくりつけて出してください。大量にある場合等については、廃材取扱事業者を活用する方法もあります。詳しくはご相談ください。

## 犬・猫の不妊・去勢手術費用の助成を実施しています！

犬や猫の望まない繁殖を防ぎ、動物愛護及び管理意識の高揚を目的として、飼い犬・飼い猫の不妊・去勢手術を行う場合、**1頭(匹)につき3,000円**を補助しています。

※1世帯につき、同一年度に犬又は猫のいずれか1頭(匹)まで。

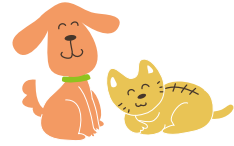

### 交付要件 以下のすべてに該当していること。

- ・町内に住所を有し、かつ町内において犬又は猫を飼育していること。
- ・(公社)香川県獣医師会に加入している香川県内の動物病院において避妊・去勢手術を受けていること。
- ・犬については、狂犬病予防法の規定に基づく登録及び狂犬病予防注射を受けていること。
- ・町税を滞納していないこと。
- ・営利目的でないこと。

### 交付申請

- ・補助金の交付にあたり、手術後に交付申請が必要になります。
- ・補助金の交付を受ける方は、領収書と認印及び債権者登録(口座の登録)が必要となります。
- ・申請書様式は町ホームページに掲載していますので、ご利用ください。

問 住民福祉課 ☎75-6707

## 布団等を洗濯・乾燥・消毒してみませんか (寝具類等洗濯乾燥消毒サービス)



布団や毛布等の寝具類を洗濯・乾燥・消毒することで、清潔で快適な生活が過ごせるよう支援します。

### 対象者 次の要件をすべて満たす方

- ① **75歳以上**のひとり暮らし高齢者、75歳以上の高齢者のみの世帯又は重度で寝たきりの身体障がい者等であること。
- ② 在宅で生活をしていること。
- ③ 寝具類等の衛生管理が困難な者であること。

### 申請先

地区の民生委員又は住民福祉課②窓口まで  
 ※**今年度より、対象者と負担金を変更させていただいております。申請時にはご注意ください。**  
 尚、申請にあたっては、申請書に必要事項を記入のうえ、地区の民生委員による対象者であることの確認が必要になります。

### 負担金 600円

(対象寝具:掛布団・敷布団・毛布・枕・マットレスのうち3点の洗濯乾燥消毒サービス代として)



### 受付期間

**10月3日(月)～10月17日(月)**

### その他

- 寝具類は自宅でお預かりし、1週間程度でお届けします。
- 寝具類の種類によってはお預かりできない場合があります。あらかじめご了承ください。
- 利用は、1人につき、年1回です。今年度すでに利用された方は利用できませんので、ご了承ください。

問 住民福祉課 ☎75-6706

## 無戸籍でお困りの方はご相談ください

日本国民でありながら、事情があって出生届を出すことができず、戸籍に記載されていない人について、戸籍に記載されるための手続をご案内いたします。

このような悩みをお持ちの方、また、そのご家族やお知り合いの方は法務局又は住民福祉課の戸籍窓口にご相談ください。



法務省ホームページ



戸籍を作るための流れ(1分版)

相談窓口 高松法務局丸亀支局 ☎23-0228 住民福祉課 ☎75-6704



# スマホサロン「もしもし」 スマートフォンのお困りごと解決!

スマートフォンに関する日々のお悩みなどを気軽に相談してみませんか?  
下記の日程でお待ちしております。

予約不要  
出入り自由  
初心者歓迎

10月の予定

日時 10月12日(水)・26日(水) 午前9時～午前11時

場所 総合センター2階 第3講座室

**対象** 町内在住で、スマートフォンの操作に不慣れな方やスマートフォンに関するお困りごとがある方

**持ち物** スマートフォン

**その他** 相談内容によっては、解決できない場合がありますのでご了承ください。

### 相談例

- ・友達や家族の電話番号を登録したい
- ・ペットや孫の写真をとりたい
- ・自分の連絡先が表示できないなど

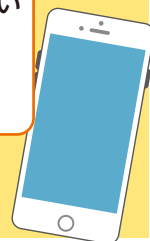

問 企画防災課 ☎75-6711

また、高齢者の人権問題のトップは「悪徳商法の被害」で、次が「病院等での劣悪な処遇や虐待」でした。年金や介護・医療だけでなく、交通事故や特殊詐欺、虐待、孤立・孤独などの安全についても大きな問題となっており、家庭や地

悪徳商法の被害が多い	55.0%
病院等での劣悪な処遇や虐待	38.7%
経済的に自立が困難	37.8%
働く能力を発揮する機会が少ない	32.7%
家庭内での嫌がらせや虐待	29.5%
邪魔者扱いやつまはじきにされる	29.2%

日本における関心がある人権課題を聞いたところ、「障害者」が51.1%と最も高く、「ネットによる人権侵害」、「高齢者」、「子ども」、「女性」の順で、高齢者の人権に関心が高いようです。

内閣府世論調査(2017年)

10 人や国の不平等をなくそう

## 高齢者の人権に正しい理解を

人権コラム

域での高齢者への配慮・取組が重要になってきます。

### 高齢者の安全

県が2018年度に認定した高齢者虐待は、121件でした。(施設職員5件、養護者116件)

養護者116件のうち身体的虐待が67%、心理的虐待が42%、被害者は女性が78%、要介護1が28%、要介護2が27%、虐待者との同居が53%、虐待者は息子が42%、夫が19%で同居介護する息子や夫による身体的・心理的虐待が多いようです。

高齢者虐待の背景には、認知症によるものが多くあります。地域包括支援センターでは、介護ストレスによる虐待防止のために、認知症サポーター養成講座などを行っています。

### 新しい高齢者観

香川労働局によると2018年現在、県内

で働く65歳以上の人は、14162人、少子高齢化による労働力不足もあり、働く高齢者が増えています。「高齢者雇用安定法」によつて事業所は、65歳までの雇用確保を義務づけられており、県内の企業では、

- ① 定年引き上げ(260社)
  - ② 定年廃止(45社)
  - ③ 継続雇用制度(1133社)
- などを実施しています。

さらに、希望者が70歳以上まで働ける企業は、418社、定年制を廃止している企業は45社あります。

高齢者は、経験豊かで貴重な体験や知識、技術、人脈などを持った人材です。「ベテラン」という特性に着目した新しい高齢者観をもって若者と高齢者が協働する「ペア就労」も増えてきていると聞きます。

問 企画防災課人権同和室

☎75-6711

## 2022年「仲多度郡人権・同和問題講演会」を開催します！

10 人や団の不平等をなくそう



今回、仲多度郡3町(琴平町・多度津町・まんのう町)で組織する「仲多度郡人権・同和施策推進連絡協議会」では、2022年3月に全国水平社が結成され100周年を迎えたことを記念し、全国水平社にゆかりのある方を招き、次のとおり講演会を開催いたします。人権・同和問題は、他人事ではなく、自分事として捉え行動していくことが大切です。

この機会に同和問題に対する正しい理解を深めていきましょう！

〈演題〉

# 人の世に熱と光を

受講料  
無料

講師 **清原 隆宜 氏**(西光寺 住職)

奈良県出身。全国水平社設立の中心人物である西光万吉氏の実弟の孫にあたり、万吉氏の思いを現代の社会に伝えようと活動されています。

日時 **令和4年11月18日(金) 午後2時～午後4時**

場所 **サクラートたどつ(多度津町民会館)ホール**  
多度津町大通り4-26

駐車場 第1駐車場(サクラートたどつ) 約60台  
第2駐車場(施設付近) 約120台

※なお、13時20分に琴平町役場から無料のシャトルバスが出発します。お車をお持ちでない方は、こちらをご利用ください。

申込期限 **11月4日(金)**

申込方法 下記までご連絡ください。  
琴平町企画防災課人権同和室  
TEL 75-6711

定員 **200名(予定)**

主催 仲多度郡人権・同和施策推進連絡協議会 問 企画防災課人権同和室 ☎75-6711

## 登録型本人通知制度

この制度は、戸籍謄本や住民票の写しなどを本人の代理人や第三者に交付した場合、その交付した事実を事前登録している方に通知する制度です。

これは、住民票の写し・戸籍謄本などの不正請求や不正取得による個人の権利侵害の防止を図ることを目的として実施しています。詳しくは、下記までお問い合わせください。

問 住民福祉課 ☎75-6704

# 大地震に備えた訓練を実施します

【訓練実施時刻】

11月13日(日) 午前9時から1分間  
琴平町防災行政無線より訓練放送を実施

## 町民一斉の防災訓練(シェイクアウト訓練)

身を守る  
安全確保の  
1-2-3

訓練はその場で下記の行動を行う



### 訓練内容

- 午前9時に琴平町防災行政無線より訓練放送を実施します。町民の皆様は一斉に身を守る**安全確保の1-2-3**を約**1分間**行って下さい。
  - 琴平町防災行政無線より訓練終了の放送をします。
- ※訓練終了後は、自治会や家庭で防災について話し合しましょう！



町役場付近で下記の訓練などが実施されますのでシェイクアウト訓練後には是非ご来場ください

- ① 琴平町消防団資機材使用訓練(車両を使用した資機材使用訓練) 消防車両展示(町役場北側駐車場)
- ② 避難所開設訓練及び避難所見学体験(琴平町総合センター)  
(①、②展示時間:午前9時30分~午前11時まで)



※展示については天候及び新型コロナウイルス感染状況の影響により中止する場合があります。

☎ 企画防災課 ☎75-6711

## 防災情報の 入手方法に ついて

県では、県民の皆様が洪水や土砂災害などによる被害にあわないように、避難に役立つ情報(雨量、河川水位、河川カメラ、避難情報など)を、パソコンやスマートフォン向けに提供しています。

これからの台風シーズンなど、降雨により河川が増水する恐れがある時などには、こまめに情報をチェックして、避難判断の材料のひとつとしてお役立てください。

### ウェブサイト

かがわ防災Webポータル

<https://www.bousai-kagawa.jp/>



画面表示  
イメージ

### アプリ

香川県防災ナビ

下記よりアプリを  
ダウンロードしてください



Google Play  
でインストール

App Store  
からダウンロード



画面表示  
イメージ





## 今月は、「災害発生時の避難行動」についてです。

日常生活が比較的に安全で、重大な危険に脅かされる事がないため、常に危険に備える必要性を実感せず危険に遭遇した時、不意打ちを食らったように人は避難行動が取れなくなります。

〈災害が起こった時、人が取る行動は3パターン〉

1. 落ち着いて行動ができる人=10~15%
2. 取り乱す人(パニック)=10%
3. ショック状態になり何もできない人=70~75%

### 凍り付き症候群

- ・津波が迫っているのに立ち尽くして動かない。
- ・本人は走って逃げているつもりでも身体が歩いている事に気づかない。



### バイアス状態

- ・電車の中に煙が立ちこめているのに誰も避難しようとししない。
- ・突然火災警報器が鳴りだしたにも関わらず誰一人避難しようとせず、買い物が続いている。
- ・東日本大震災で津波警報が発令されたのに、大きな津波は来ないだろうと避難しなかった。

### ◎避難行動を遅らせる心理状態

1. 凍り付き症候群=心・体・行動が凍り付き動けない状態(気が動転して動けない)
2. バイアス=偏見、先入観、思い込み
  - ・正常性バイアス=根拠のない思い込みにより、異常だと認識しない
  - ・同調(多数派同調)バイアス=周囲の人と同じ行動を取る事が安全であると考え

### ◎約8割の人が災害発生時に落ち着いた行動が取れない、どうすれば対処出来る！

- ・災害経験者は、災害に対する恐れと対応する心構えを持っているので、話を聞き日頃から災害に関心を持ち準備と対策を講じることが重要で、防災訓練に参加し災害に対処する経験値を上げましょう。実際に避難したのに何も起こらなかった時は、**良い訓練が出来たと思う事が大切です。**
- ・色々な場所や場面で災害に遭った場合を想定してイメージトレーニングする。
- ・避難行動が出来ていない人を見かけたら、**声をかける(逃げろ)**、**直接身体に触れ避難を促す。**

### ◎避難3原則=①想定に捕らわれるな ②最善を尽くせ ③率先避難者たれ

※災害発生時に、どんな心理状況で、どんな行動を取れるのかを考え、もしもの時には想定に捕らわれず率先避難者になれるよう心掛けてください。

## 令和5年度コミュニティ助成事業の募集について

「コミュニティ助成事業」とは、一般財団法人自治総合センターが、宝くじの受託事業収入を財源として、地域のコミュニティ活動を推進し、地域社会の健全な発展と住民福祉の向上を図るために実施しているものです。

### ●助成事業

- ①一般コミュニティ助成事業 助成金…100万円から250万円まで  
コミュニティ活動に直接必要な設備等(建築物・消耗品は除く)の整備に関する事業。
- ②コミュニティセンター助成事業 助成金…事業費の5分の3相当の額上限1,500万円まで  
住民の実態に応じた機能を有する集合施設の建設又は大規模修繕、及びその施設に必要な備品の整備に関する事業。
- ③青少年健全育成助成事業 助成金…30万円から100万円まで  
スポーツ・レクリエーション活動や文化・学習活動に関する事業及びその他コミュニティ活動のイベントに関する事業等、主として親子で参加するソフト事業。
- ④地域づくり助成事業
  - A. 共生の地域づくり助成事業 助成金…1,000万円まで(事業内容によって金額が異なります)
  - イ. 活力ある地域づくり助成事業 助成金…200万円まで

●提出書類 申請書及び必要書類(町ホームページからダウンロードできるほか、企画防災課で配布します。)

●受付期間 10月14日(金)まで ●提出場所 企画防災課

- その他
  - ・助成金はそれぞれ10万円単位となります。
  - ・宝くじの受託事業収入を財源として助成されることから、事業で整備する施設、設備等、ソフト事業のポスター・チラシ等に宝くじの広報表示が必要です。
  - ・申請した事業に対する助成の可否は、自治総合センターが決定します。必ず採択されるものではありませんので、ご了承のうえ申請してください。

問 企画防災課 ☎75-6711

## めざせ、まちかどナビゲーター! 町民総おもてなし隊!

第18回

## 「松尾寺とその周辺」

- 📍 **日時** 10月8日(土) 午前10時～午前11時30分
- 📍 **集合場所** 琴平町文化会館(歴史民俗資料館) 集合、松尾寺解散。  
※お車でお越しの方は、琴平町公会堂裏の駐車場をご利用ください。
- 📍 **申込** 参加人数、代表者氏名、連絡先を下記までご連絡ください。  
定員30名に達し次第締め切ります。
- 📍 **費用** 無料(歴史民俗資料館見学料含む。)
- 📍 **雨天時** 雨天決行(ただし、大雨警報等が出る恐れがある際は中止となります。)
- 📍 **その他** 当日は、新型コロナウイルス感染拡大防止対策にご協力をお願いいたします。  
また、当日37.5℃以上の発熱がある方の参加はご遠慮させて頂いておりますので、予めご了承ください。

📞 観光商工課内 こんぴら観光ブランド戦略会議「まちあるき部会」 ☎75-6710



## 1. 松尾寺(高野山真言宗)新四国曼荼羅霊場十六番札所

本尊は釈迦如来。明治の神仏分離の折に際し象頭山内の普門院を当地に移築し、金毘羅大権現の法灯を守っています。

鎌倉時代末期の文保3年(1319)作の弘法大師坐像は、四国でも最古級。平成21年に県有形文化財指定。

堂内の曼陀羅絵も見学できます。



## 2. 松里庵(しょうりあん) ※今回、内部見学はできません。

日柳燕石が常用した料亭です。

高杉晋作が慶応元年(1865)琴平へ逃げて来た時、燕石は松里庵のすぐ下の家に匿います。

高松藩が松里庵に居た高杉晋作を捕縛に来た時、この座敷の抜け穴から燕石の子分に案内されて長州まで無事に脱出しました。



## 3. 三亭地藏

天保年間(1830～)丸亀市中津万象園(旧京極家別邸)にあった地藏菩薩が大洪水で海に流失しましたが、漁師がこれを拾得、丸亀藩御舟奉行に相談して、ここに安置しました。

北にある元の地、中津の浜が一望出来たところから「北向地藏」と呼ばれています。

## 金刀比羅宮例大祭奉祝奉賛会行事について

令和4年度の金刀比羅宮例大祭奉祝奉賛会行事については、中止となります。  
なお、例大祭につきましては、金刀比羅宮のホームページをご覧ください。

📞 観光商工課内 金刀比羅宮例大祭奉祝奉賛会事務局 ☎75-6710

安心して働ける明日へ。

## 就業構造基本調査



## 就業構造基本調査にご協力ください

本年10月1日を基準日として、就業構造基本調査を実施します。  
**9月中旬以降、統計調査員が調査対象の世帯を訪問します**ので、調査へのご協力をお願いします。 ※調査対象となる地域・世帯は、全国から無作為に選ばれます。

就業構造基本調査では、次のような内容をおたずねします。  
 ・就業状況や育児、介護の有無 ・就業に関する希望 ・テレワークや副業の状況 など

ご回答いただいた内容は、「統計法」により固く秘密が守られます。  
 調査結果は、働き方改革の推進に向けた各種取組など、国や県の政策の基礎資料として利用されます。

詳しくは、「**就業構造基本調査 キャンペーンサイト**」をご覧ください。



☎ 企画防災課 ☎75-6711

### 事業者の皆様へ

#### 丸亀税務署からお知らせ

## 消費税インボイス制度等説明会について

事前  
予約制

令和5年10月1日から、消費税の仕入税額控除の方式として適格請求書等保存方式（インボイス制度）が実施されます。

事業者の皆様には、インボイス制度について理解を深めていただき、インボイス制度の実施に向けて必要な準備を進めていただくため、インボイス制度等説明会を開催しますので、是非ご参加ください。

### インボイス制度説明会（消費税の仕組みから知りたい方向け）

インボイス制度の概要に加えて、消費税の基本的な仕組み等について説明します。

開催日	開催時間	定員	開催場所
10月13日(木)	10:00~11:30	20名	丸亀税務署
10月25日(火)	10:00~11:30	20名	丸亀市大手町二丁目4番1号

### インボイス制度説明会（登録申請相談会）

インボイス制度の概要を説明後、登録申請を希望される方の申請手続きをサポートいたしますので、参加を希望される方は、スマートフォン及びマイナンバーカードを持参してください。

開催日	開催時間	定員	開催場所
10月13日(木)	14:00~15:30	20名	丸亀税務署
10月25日(火)	14:00~15:30	20名	丸亀市大手町二丁目4番1号

### ●インボイス制度等説明会にご参加いただく方へ

- 会場収容人数の都合上、**事前予約制**としますので、事前に問合せ先まで申込みをお願いします。
- 新型コロナウイルス感染症等拡大状況によっては、中止又は延期する場合がございますので、あらかじめご了承ください。
- 感染症拡大防止の観点から、マスクの着用、手指消毒などのご協力をお願いいたします。
- 説明会場の駐車場には限りがございます。ご来場の際は、乗り合わせや公共交通機関等をご利用ください。

※説明会開催日程等の最新情報は、高松国税局ホームページ内「税に関する情報」の「消費税のインボイス制度説明会に関するお知らせ」をご参照ください。

お問い合わせ先 〒763-0034 丸亀市大手町2丁目4-1  
 丸亀税務署 管理運営部門 ☎0877-23-2223



仲多度南部消防組合消防本部だより

8月  
19日・26日

## 南部消防、防災航空隊合同訓練

南部消防は、山岳地において滑落や行方不明になった要救助者の救出救助及び場外での救急中継、また林野火災や豪雨災害による孤立地域等、地上からの進入が困難な場合を想定した隊員投入訓練を、かりんの丘公園協力のもと香川県防災航空隊と実施しました。

毎年管内では山岳地での救助・救急搬送事案が数件発生しており、防災ヘリを出場要請し連携活動を行っております。今回は、実際にあった救助現場での検討事項をもとに発煙筒を使用した早期の現場の特定を試みました。要救助者を発見した場所で発煙筒を使用すると、風や周囲の立ち木の状況によっては発煙筒の効果が得られず、少しでも上空が開けているところで使用すると防災ヘリから確認しやすいということがわかりました。隊員投入訓練では防災航空隊と救助隊、救急救命士が実際の孤立地域を想定した実機訓練を通して、活動上の注意点を再確認し連携を高めることができました。

今後も防災航空隊との合同訓練を継続し連携を高めることで、地域住民の安心・安全を守っていききたいと思います。



## 第50回消防救助技術四国地区指導会入賞

令和4年7月23日、香川県高松市にある香川県消防学校で開催された第50回消防救助技術四国地区指導会に仲多度南部消防組合消防本部から救助隊員9名が出場しました。この大会は、救助隊員の技術向上を目的として、陸上の部と水上の部でそれぞれ個人種目・団体種目があり、安全確実に技術とタイムを競う伝統的な大会です。

今回は、陸上の部からほふく救出に仁木慎(23歳・消防士)、伊勢田大樹(25歳・消防士)、道久航矢(34歳・消防士長)、ロープブリッジ渡過に白川和樹(25歳・消防士)、ロープブリッジ救出に高尾直樹(31歳・消防士長)、奥平章博(25歳・消防士)、篠原涼矢(25歳・消防士)、大西陽介(35歳・消防士長)、水上の部から基本泳法に馬場雄也(31歳・消防士長)が出場しました。4月からの厳しい救助訓練の集大成として、出場した全種目で標準タイムを突破し入賞するという素晴らしい成績を収めました。



## くらしのワンポイントアドバイス (令和4年10月分)

### 「光回線をアナログ回線に戻せば料金が安くなる」という勧誘にご注意ください

「光回線をアナログ回線に戻せば料金が安くなる」等と勧誘され、承諾したところ、手続き代行や生活サポート等のオプションサービスの料金として高額な請求をされたという相談が寄せられています。

勧誘を受けた事業者名と契約内容をしっかり確認し、必要のない契約はきっぱり断りましょう。光回線をアナログ回線に戻す場合には、現在の契約先や回線業者に問合せましょう。

困った時は一人で悩まずに「消費者ホットライン 188 (局番なし いやや!)」又は香川県消費者生活センター 087-833-0999、各県民センターにご相談ください。

問 香川消費者生活センター ☎087-833-0999



※新型コロナウイルス感染症の影響により、開催状況等詳細につきましては、各イベント等のお問い合わせ先にご確認ください。

時日時 問お問い合わせ	所場所	料料金 資資格	内内容 定定員	対対象 規規制	申申込み 他その他
----------------	-----	------------	------------	------------	--------------

**お知らせ**

**全国一斉シェアリングネイチャーの  
秋のネイチャーゲーム**

時 10月16日(日) (雨天決行)  
9時~12時(9時~9時30分受付)  
所 満濃池森林公園 森林の館  
料 無料 定 30名(電話受付先着順)  
申 10月6日~10月10日  
問 公園管理事務所 ☎57-6520

**ガーデンセミナー「農業の使い方」**

時 10月16日(日) 13時30分~15時45分  
所 番の州公園 管理事務所  
料 1,000円 定 先着20名  
内 殺虫剤、殺菌剤の取扱い方法や散布方法について学びます。  
申 10月3日(月)~Faxまたはe-mailで(電話申込みは不可)、郵便番号・住所・氏名・年齢・性別・電話番号・質問事項を明記の上、下記宛先へ  
問 坂出緩衝緑地 管理事務所 ☎45-6820 FAX43-5213

**匠の学舎オープンスクール  
(建築職人育成学校)**

時 11月27日(日) 9時~受付  
所 匠の学舎  
内 授業体験(木製家具・左官など)、在校生との交流など  
※内容は変更にある可能性があります  
申 要参加申込  
問 匠の学舎 ☎89-1676

**四国学院大学 オープンキャンパス**

時 10月8日(土)  
10時30分~15時30分(予定)  
所 四国学院大学  
内 大学紹介、ユングクセミナー、モデル授業、個別相談、キャンパス・ツアー、マグノリア学寮個別相談・見学など  
問 入試課 ☎0120-459-433  
E-mail: info@sg-u.ac.jp  
他 事前予約制。無料送迎バスあり(要予約)

**備讃瀬戸海上交通センター一般公開!**

時 10月30日(日) 10時~15時  
所 備讃瀬戸海上交通センター  
料 入場料なしでどなたでもご入場できます  
内 屋上展望、業務説明  
問 備讃瀬戸海上交通センター整備課管理係 ☎49-3366  
他 詳しくは、備讃瀬戸海上交通センターホームページをご確認ください。  
<https://www6.kaiho.mlit.go.jp/bisan/>

**相 談**

**「法の日」三土業合同無料相談会**

時 10月1日(土) 10時~15時  
所 ①丸亀市市民交流活動センター(マルタス) ROOM3・ROOM4  
②善通寺市民会館  
料 無料 申 予約不要  
内 司法書士、土地家屋調査士、行政書士が各土業の専門知識を生かし、相談に応じます。  
問 香川県司法書士会 ☎087-821-5701

**10月1日から7日は、「公証週間」です。**

遺言書や各種契約書(養育費の約束や借入金の返済)などを、公正証書で残しておく、将来の争いを防止することができます。  
相談は、予約制で、無料です。  
問 丸亀公証役場 ☎23-4734

**香川県司法書士総合相談センター定期相談会**

時 10月15日(土) 13時~16時  
所 丸亀市生涯学習センター4階 講座室4  
料 30分無料  
内 一般相談(相続登記、不動産・商業登記など) 法テラス相談(法テラス要件に該当する場合) 成年後見相談  
申 要予約(下記お問い合わせ先へ)  
問 香川県司法書士会 ☎087-821-5701

**行政書士電話相談**

時 10月6日(木) 10時~15時  
内 相談窓口電話番号 ☎087-802-8180  
問 香川県行政書士会 ☎087-866-1121

**試 験**

**防衛大学校(一般)**

対 18歳以上21歳未満の男女(R5/4/1日現在)  
申 7月1日(金)~10月26日(水)  
時 一次試験 11月5日(土)・6日(日)  
所 香川県内  
問 自衛隊善通寺地域事務所 ☎63-2363

**シルバー会員の入会説明会**

内 働く意欲のある元気な方、健康と生きがいづくりをサポートします。毎月の説明会をそれぞれの地区センターで行います。  
時 10月20日(木) 13時30分~(13時~13時30分受付)  
所 仲善広域シルバー人材センター(琴平地区センター1階会議室)  
対 60歳以上の方もしくは今年度60歳になる方持参物がありますので、事前にご連絡ください。琴平地区以外でも説明会を行っています。詳しくは下記問合わせ先へ  
問 (公社)仲善広域シルバー人材センター琴平地区センター ☎75-0277

**募 集**

**離職者訓練(公共職業訓練)  
令和4年度12月生募集**

内 ①ものづくり溶接加工科(15名)  
②電気・通信施工技術科(15名)  
③ビル管理技術科(導入講習付きコース)(5名)  
時 ①②12月2日(金)~5月31日(水)期間6か月  
③12月2日(金)~6月28日(水)期間7か月  
9時~15時10分  
所 ポリテクセンター香川  
料 授業料無料(テキスト代・作業着代は実費)  
申 10月3日(月)~11月9日(水)までに最寄りのハローワーク職業相談窓口へ申込み  
問 ポリテクセンター香川 訓練課 ☎087-867-6716

**令和4年度 統合失調症の家族学習会**

時 第1回:10月27日(木) 10時~12時  
第2回:11月24日(木) 13時30分~15時30分  
所 香川県中讃保健福祉事務所 3階 研修室  
オンライン(Cisco Webex Meeting)  
対 統合失調症患者の家族等  
内 演題「回復力を高める家族のコミュニケーション」

講師 古新町こころの診療所  
精神保健福祉士 斎中康人氏

定 30名 料 無料  
申 ☎24-9963(要予約、先着順)

**Auto CAD講習(設定編)**

内 Auto CADの基本的な操作の知識がある方を対象とした、各種設定方法や図面の描き方  
時 11月1日~11月15日(火・木曜日)  
4日間 18時~21時  
所 香川県立高等技術学校 丸亀校  
対 在職者で、Auto CADの基本操作の知識がある方  
定 15名 申 10月18日(火)まで  
料 2,000円(テキスト代含む)  
問 香川県立高等技術学校 丸亀校総務課 ☎22-2633 FAX 24-7990

**中讃西圏域権利擁護サポーター養成講座**

この講座は、中讃西圏域(善通寺市、多度津町、琴平町、まんのう町)の成年後見制度利用促進における企画です。  
時 10月31日(月)、11月7日(月)14時~16時  
(両日参加できる方)  
所 善通寺市役所4階 401会議室  
内 「権利擁護・成年後見制度について」「認知症について」「障害について」等  
講師 弁護士、社会福祉士等  
定 15名(要予約) 料 無料  
申 10月17日(月)  
問 琴平町社会福祉協議会 ☎75-1371 FAX75-1481

**そ の 他**

**9月、10月は自動車点検整備推進運動の強化月間です**

安全確保と環境保全は車の点検・整備から。日常点検や定期点検はクルマのトラブルを防ぐだけでなく地球温暖化の原因であるCO2の削減にもつながります。特に長くご使用のクルマには、細やかな点検が欠かせません。日頃からクルマの健康管理を心掛けましょう。  
詳しい情報はこちらから「www.tenken-seibi.com」  
問 国土交通省 四国運輸局 香川運輸支局 ☎087-882-1355

**「あなたの健康があってこそ  
笑顔があふれる健康職場」**

10月1日から7日まで「全国労働衛生週間」(9月1日から30日まで準備期間)全国労働衛生週間を契機として、それぞれの職場で、労働衛生管理活動の重要性を認識し、着実に実施しましょう。  
問 香川労働局労働基準部健康安全課 ☎087-811-8920  
丸亀労働基準監督署 ☎22-6244

**無料労働問題相談会の開催**

香川県労働委員会、県労働政策課及び香川労働局では、解雇や雇止め、パワハラなどの職場のトラブルについて、無料労働問題相談会を開催します。(相談無料、秘密厳守)  
時 10月13日(木) 9時30分~16時30分  
所 丸亀市役所 3階302会議室  
他 予約 前日17時まで  
問 香川県労働委員会事務局 ☎087-832-3723

# カメラレポート



最近、こんなことがありました

まちの話題トピックス

8月10日(水)

## 絵本 寄付・寄贈

リサイクル業の株式会社リソーシズ様より、  
渋沢栄一のろんごとそばん〜しごとってなあに？〜（創作絵本シリーズ）を町内小中学校に  
寄付いただきました。この本は、丸亀市在住の  
絵本作家おかださえ氏が渋沢栄一の考え方を分  
かりやすく紹介した絵本です。

片岡町長は、株式会社リソーシズ様に対して  
感謝状を贈呈し、「今の時代に必要なことがた  
くさん書かれている、多くの子どもたちに読ん  
でもらいたい。」と述べました。



8月24日(水)

## 琴平町×まんのう町×高松信用金庫 観光振興を目的とした連携協定式

本町は、今年4月にまんのう町と観光振興に関する連  
携協定を結んでおります。

今回、高松信用金庫を含めた3者が連携することによ  
って、より一層のさまざまな視点から観光振興を目的と  
した取り組みを目指します。

また、今回の協定では、連携の強化に向けて地方創生・  
若者の定住促進・中小零細企業の支援・災害時の相互支  
援も協定内容に盛り込まれています。

観光振興を目的とした3者連携による連携協定式

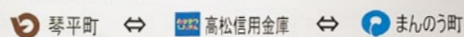



8月30日(火)

## 第26回 子ども議会

町内小中学校の児童・生徒が「1日議員」  
を務め、よりよいまちづくりのための意見  
を提案する「未来の琴平町を考える子ども  
議会」が町議会本会議場で開かれました。



1日議員となった子どもたちはこれまでの  
学習やクラスでの調査を基に、琴平町独  
自の配達サービス、キャッシュレス決済の  
成果と今後の展望、町民会議、ねぶた祭り  
のように観光客を再度集める方策、ひとに  
やさしいまちづくり、地震などの災害に備  
えた取組、人口減少に歯止めをかける施策  
について質問をし、町長が答弁しました。







NO.29  
てらおか

**地域  
おこし  
協力隊**

段々と秋らしい気温になってきましたね。少し前に遡るのですが、まだまだ暑かった夏休みの頃、子どもの教育を考える会 ケースリーのみなさんと一緒に[宿題大作戦]を決行しました。宿題大作戦とは、みんなで夏休みの宿題をして、休憩時間は一緒に思いっきり遊ぼうという企画。用意したゲームは射的！ ケースリーとおこしで、割りばしと輪ゴムを使った割り箸てっぽうを手作り。輪ゴムを飛ばして、的の筒を倒し、合計点数によってもらえるお菓子のランクが変わります。獲得点数の計算は、1年生ではまだ二桁の計算がまだできないので、高学年のお姉さんに教えてもらいながら。他学年、他小学校との交流にもなりました！



もう一つは、バスボム作り。バスボムとは、入浴剤のことです。重曹・クエン酸・片栗粉・水、それに食紅で少し色付け！袋の中で混ぜて、まん丸く固めて持って帰ってもらったみんな！おうちのお風呂でシュワシュワできたかな？



# Hello! Natchannel!!



# #04

—— サツマイモ、はじめました

6月に植えたサツマイモですが、9月にはみるみる成長し、畑一面がツルで一杯。夏真っ盛りの暑い日に草取りをし、雨が降らない時には畝に水を貯めるなど、少しずつですが畑について学んでいます。

綿は鮮やかなピンク色の花を咲かせてくれました。ナスやトマトも一緒に育てていましたが、ダニの影響で枯れてしまいました。

こうした農作物の成長過程に一喜一憂して、前に進んでいく日々は、とても健康的に感じられます。そして、太陽の光を浴びて汗をかく時間が、日常から減っていたことも実感しました。畑に行った日はいつも以上にぐっすり眠れるんですよ。自然の力は偉大です。太陽ありがとう！

サツマイモの収穫まであと少し。  
ちゃんと育ちますように！！

地域おこし協力隊  
辻 菜摘



サツマイモ畑



綿の花

地域おこし  
協力隊

# ワンの中国語講座

vol.25 **テーマ** 台湾茶 Taiwan Leaf Tea ②四大銘茶



広報9月号を続けて、今回は台湾を代表する「台湾四大銘茶」の特色を紹介しまーす。

## 木柵鐵観音茶 Mu Zha Tie Guan Yin Cha

(モクサクテツカンノンチャ)

日本のほうじ茶に似た芳醇な味わいで  
ダイエット効果としても人気が高い烏龍茶

昔ながらの高発酵・重焙煎の鉄観音製法で、手間と時間をたっぷりかけた伝統的なお茶です。お茶の色合いは黄金色で、香りは蜜や柑橘系のような甘い香りが漂います。比較的烏龍茶特有のポリフェノールが最も多く含まれていることから、人気です。



## 凍頂烏龍茶 Dong Ding Oolong Cha

(トウチョウウーロンチャ)

発酵度が高くなるにつれて  
フルーティーな香りを楽しめる烏龍茶

南投県鹿谷郷にある標高およそ800mの凍頂山の周辺にある茶畑で採れた烏龍茶です。半球状の茶葉が特長で形がしっかりしているのが上質だと言われています。お茶の色は薄い金色で華やかな香りとまろやかな甘みを楽しめます。日本でも高い人気を誇っており、発酵度が高くなるとともにフルーティーな香りがポイント！



## 文山包種茶 Wen Shan Bao Zhong Cha

(ブンサンホウシュチャ)

緑茶に近いスッキリとした味わいと  
蘭の花のような香りの烏龍茶

烏龍茶の中では軽い発酵の台湾茶です。お茶の色合いは透明な黄緑色で苦みや渋みがほとんどなく、スッキリとした味わいと蘭の花のような香りを楽しむことができます。特にグレードが高い上質なもの、清らかな香りがするということで「清茶」とも呼ばれています。



## 東方美人茶 Oriental Beauty

(トウホウビジンチャ)

紅茶に近い味わいをもっており  
飲みやすいため今でも人気が高い烏龍茶

東方美人茶は偶然から生まれた茶葉と言われています。19世紀、夏の時に飛来してくる昆虫・ウンカの大群に襲われてしまい茶葉に大きな被害をうけました。当時、茶葉を捨てるのがもったいないから試しに茶葉を収穫して、お茶に仕上げたところ、甘く爽やかな味わいと、まるでフルーツのような甘い香りのお茶が出来上がったのです。発酵度が高いため、紅茶に近いです。



## 台湾茶の主な産地

### 東方美人茶

台湾新竹縣・苗栗縣



### 文山包種茶 鐵観音茶

台湾  
台北縣坪林地区

### 凍頂烏龍茶 凍頂四季春茶

台湾  
南投縣名間郷中山村

### 阿里山金萱茶

台湾嘉義縣  
阿里山地区梅山郷泰興村



# 第25回 琴平町民ゴルフ大会

主催：琴平町民ゴルフ大会実行委員会

後援：琴平町スポーツ協会

**目的** 琴平町民相互の親睦と友愛を深めることを目的とする。

**日時** 令和4年11月20日(日)  
午前7時30分スタート(第1組)

**場所** 高松ゴールドカントリークラブ

**参加資格** 琴平町在住もしくは勤務者

**参加料** 2,000円  
申し込み時に世話人にお渡しください。  
**厳守 当日の受付はいたしません。**  
(コロナ禍のため)

**表彰式** 行いません。(プレー終了後、帰りに賞品をお渡しいたします)

**競技方法** 前半9ホール ハーフコンペ  
●参加者全員によるダブルペリア方式  
●当日のルールはゴルフ場のローカル・ルール並びにネット同数の場合、入賞順位の決定は高年齢順、ローハンディ  
●ワンクラブプレー

**申込方法** 団体で参加される方は4人1組による申し込みを受け付けます  
3人以下または個人で参加される方は、他の方と一緒にプレーしていただきます。下記世話人に申し込んでください。  
参加者の変更は認めますが、**キャンセルの場合参加料の返金をいたしません。**

**申込締切** 令和4年10月31日(月) **厳守**  
ただし受付組数が24組を超えた場合は先着順とし、その時点で締め切りとさせていただきます。

**問い合わせ先** 琴平町スポーツ協会  
(琴平町教育委員会 ☎75-6716)

**世話人** 大岡 孝雄 大西 充倫  
枝園 敏幸 竹内 良輔  
藤沢 竜誉 宮本 実  
敷下 敏治





# 教育委員会

## 8月定例会報告

### 1 教育上の諸問題について

#### ① 学校・園について

### 2 連絡・報告事項

#### ① 園長・副園長会

8月2日(火)午前10時～  
第1会議室

#### ② 2022年度

学校人権・同和教育部会夏季研修会  
8月4日(木)午後1時～  
香川部落解放人権啓発センター

#### ③ 8月園長・校長会

8月5日(金)午前10時～ 資料室

#### ④ 学校閉庁

8月11日(木)～16日(火)

#### ⑤ 1市2町学校給食センター協議会

8月24日(水)午前10時～  
新給食センター

#### ⑥ 8月定例会教育委員会

8月24日(水)午後2時～ 資料室

#### ⑥ 子ども議会

8月30日(火)午前9時30分～ 議場

問 教育委員会 ☎75-6715



## 知っていますか？自転車の交通ルールについて

香川県は自転車利用率の高い県であることから、自転車に関係する人身事故の発生も多く、人口10万人あたりでは、全国ワースト上位です。自転車も車両です。子どもに限らず大人も自転車の交通ルールを確認し、思いやりのある運転を心がけましょう。街頭補導をしていて特に気になる三点について「香川県警察ヨイチメール」を参考にまとめてみました。

### 自転車の通行方法

「車道」の左側通行が原則です。下のような「普通自転車の歩道通行可」の標識・標示があるときは、歩道通行ができます。歩道が左右にある道路では、どちらの歩道を通しても問題はありませんが、歩行者の通行が優先です。交差点では、「自転車横断帯」があればそこを通行しなければなりません。一時停止の標識がある交差点では、車と同様に一時停止し、交差点を通行する車両の通行を妨げてはいけません。一時停止の規制がなくても左右の見通しが悪い交差点では徐行してください。飛び出す中高生を見かけることがあります。



### ヘルメットの着用

道路交通法には、「児童・幼児を保護する責任のある者は、児童・幼児を自転車に乗車させるときはヘルメットをかぶらせるように努めなければいけません。」と定められています。小学生以下の子どもが、ヘルメットを着用している姿を以前よりよく見かけるようになりました。しかし、ヘルメット着用の校則がなくなる高校生以上では、極端に着用者が減ります。中学生も学校への登下校以外では、着用できていないケースが多いようです。過去5年間の死亡事故では、自転車乗車中の死者47人のほとんどの方が着用していませんでした。着用することで頭部への被害を大幅に軽減できます。シートベルト同様、ヘルメットは、自身の命を守るものです。年齢に関係なくヘルメットを着用しましょう。

### 並進の禁止

小学生、中学生に最も意識されていないのが「並進の禁止」ではないでしょうか。「一列、二列」になり、しゃべりながら運転している姿をよく見かけます。車を運転していて通行の妨げになり危険だと感じる場合があります。「自転車は、道路標識等により認められている場合を除き、他の自転車と並進してはいけません。罰則としては、2万円以下の罰金又は科料です。」と道路交通法にも定められています。



これら以外にも、「傘さし運転」「夜間無灯火」も違反です。最近特に気になるのが、スマホや携帯電話を使用しながらの自転車運転です。これも違反で、「5万円以下の罰金」が科せられることがあり、相手にけがを負わせた場合は、重過失傷害罪などに問われたり、被害者から損害賠償を求められたりすることもあります。また、香川県では令和3年12月「香川県自転車安全利用に関する条例」が改正され、令和4年4月1日より、自転車損害保険等への加入が義務化されています。



保護者の方は、子どもの安全のためにも、自転車を運転するときに守るべきルールをしっかり教えてあげてください。そして、**子どもたちの手本となるように、大人が率先してルールを守りましょう。**

問 少年育成センター ☎75-0919

# ヴィスポことひらからのお知らせ

## 10月限定 運動の秋キャンペーン

### ★子どもスクール体験案内

ヴィスポことひらでは、子どもの体力&運動能力やルール・マナー 等々の向上ができる、子どもスクール教室を実施しております。

スイミングスクール、体育スクール(ダンス・卓球・テニス・トランポリン教室・フットサル教室・学校体育向上教室)がございます。

### 10月は運動の秋！！

初めての方に限り、通常1,650円(税込)を1回**550円(税込)**で体験頂けます。

お申込は、①体験申込QRコード ②電話 から受付しております。  
電話予約の際は、『10月広報ことひらを見ました。』とお伝えください。  
まずはお気軽にお問い合わせください。  
※体験は、1回のみとなります。



問 ヴィスポことひら  
☎ 75-0010

### ★大人運動メニュー作成※16歳以上

10月限定広報誌を見た方は、1回**550円(税込)**体験を実施いたします。

体重・体脂肪量・筋肉量 等々が分かる測定から運動メニューを作成いたします。

1人で運動をすることが不安な方・運動が継続できない方…

そんな方をサポートします。事前予約制となりますので、お気軽にお問い合わせください。

## ACT ことひら (町立ギャラリー)

## 10月の 展示案内

## きらり 日本画五人衆

10月13日(木)～11月1日(火)まで

○展示場所:琴平町176番地

○展示時間:午前9時～午後5時

○☎73-2655

○休館日:毎週水曜日

# 10月



## 子育て支援センター ひまわり 予定表



日	月	火	水	木	金	土
2 お休み	3 ・ITよろず相談	4 ・あさつちえ	5 ・みんなで遊ぼ	6 ・リトミック	7 ・ふれあい遊び	1 8
9 お休み	10 スポーツの日 お休み	11 ・手芸教室	12 ・みんなで遊ぼ	13 ・赤ちゃん教室	14 ・ふれあい遊び	15
16 お休み	17 ・わらべ歌遊び	18 ・[かりんの丘]で遊ぼう	19 ・みんなで遊ぼ	20 ・楽器を鳴らして 楽しもう	21 ・ふれあい遊び	22
23 お休み	24 ・ITよろず相談	25 ・風船で遊ぼう	26 ・みんなで遊ぼ	27 ・お誕生会 ・異文化に触れよう	28 ・ふれあい遊び	29
30 お休み	31 ・歌おう!踊ろう!					

### ●ひまわり開所時間

毎週月～金曜日(祝日を除く)  
午前9時～正午/午後2時～午後4時

### ●育児相談

面接相談…毎週月～金曜日(祝日を除く)  
午前9時～午後4時  
電話相談…TEL 75-3060(土・日・祝日を除く)  
午前10時～午後4時  
訪問相談…電話で予約(土・日・祝日を除く)

### ●園庭開放

[あおぞら]…毎週月～土曜日(祝日を除く)  
午前9時～午後4時  
※園行事などで利用場所が限定される場合があります。  
※新型コロナウイルス感染症対策として、ひまわり利用者のみ園庭で自由に遊べます。

### ●対象

0歳児～就学前児親子  
※新型コロナウイルス感染症対策として、1日8組限定です。

※詳しくは、情報紙 月刊「ひまわり」をご覧ください。情報紙 月刊「ひまわり」置き場所(敬称略)…町役場・総合センター・琴平郵便局・やまもと耳鼻咽喉科

琴平町地域子育て支援拠点事業委託施設

あかね保育園子育て支援センターひまわり

★ホームページ <http://www.akane.or.jp/>  
にて、ひまわりの行事予定表の情報が見られます。  
(パソコン・スマホ・旧携帯・各共通)

## 幼児健診

10月20日(木) 四国子どもとおとなの医療センター

### 1歳6か月児健診

受付時間	午後1時15分～午後1時40分
対象	R3年3・4月生

### 3歳児健診

受付時間	午後2時15分～午後2時40分
対象	H31年3・4月生

★ことばや発達が気になる・育児に悩みがあるときは…  
ことばや発達の相談・支援、育児の悩みや不安などの相談の場も設けていますので、いつでもご相談ください。

問 子ども・保健課（子育て世代包括支援センター） ☎75-6719



## ピョピョ広場

10月25日(火) 琴平町ふれあい交流館

乳児相談 午前10時～正午

対象	R4年7月生(3か月児)・5月生(5か月児)・1歳未満の乳児
内容	身体計測・育児相談・離乳食相談・ブックスタート・自由遊び・絵本読み聞かせ

乳児相談 午後1時30分～午後3時30分

対象	1歳以上の幼児
内容	身体計測・栄養相談・育児相談・自由遊び・1歳記念手形

10月1日  
START!

## 子どもインフルエンザの予防接種費用助成

10月1日～3月31日の間に指定の医療機関を利用した場合に限り、  
子どものインフルエンザワクチンの予防接種にかかる費用を助成します。



### 対象

町内在住の生後6か月に達した日から18歳に達した最初の3月31日までの子ども

### 助成金額

1回につき**2,000円**(年齢により2回接種の場合は2回とも助成)医療機関での支払い金額から差し引きます。

### 受診時に必要なもの

- 母子健康手帳
- 健康保険証
- 子ども医療受給資格者証

### 実施医療機関 (50音順)

必ず、**保護者同伴で、事前予約のうえ受診**ください。

施設名	所在地	電話番号
池田内科医院	琴平町750	73-2366
岩佐病院	琴平町榎井775	73-3535
岩崎医院	琴平町283-1	75-5161
大浦内科消化器科医院	琴平町榎井853-28	75-1600
森内科医院	琴平町167	73-4188
やまもと耳鼻咽喉科	琴平町五條636-3	75-4133

新型コロナワクチンとインフルエンザワクチンを受ける場合のみ接種間隔に制限はありません。  
同時接種も可能ですが、発熱や接種部位の腫脹がないこと、体調が良いことを確認し、かかりつけ医に相談の上、接種を受けてください。

問 子ども・保健課（子育て世代包括支援センター） ☎75-6719

## 里親制度を知っていますか ～温かい家庭を子どもに～

すべての子どもは、深い愛情に包まれて、家庭で心身ともに健やかに育つことが望まれます。しかし、現実には家庭のさまざまな事情により、家族のもとで暮らすことができない子どもがいます。このような子どもたちが家族の一員として、温かい愛情と家庭的な雰囲気の中で健やかに成長するために里親制度があります。

### 里親制度説明会を開催します！

内容	里親制度の説明、先輩里親さんの体験発表等
対象	里親制度について知りたい方、里親になりたい方
高松会場	日時：10月16日(日) 午後2時～4時 場所：サンメッセ香川 2階 中会議室
三豊会場	日時：10月29日(土) 午後2時～4時 場所：みとよ未来創造館 2階

### ●申し込み・問い合わせ●

- 香川県子ども女性相談センター ☎087-862-8861
- 香川県西部子ども相談センター ☎0877-24-3173

さとおやのさと



## ● 新型コロナウイルスワクチン接種のお知らせ ●

新型コロナワクチンとインフルエンザワクチンとの同時接種は可能です。

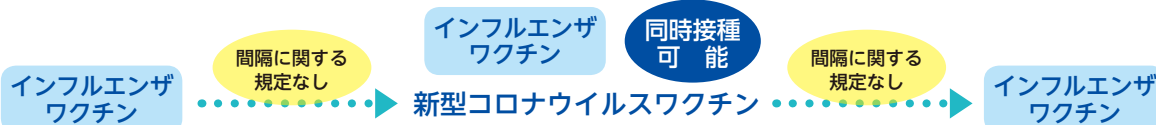

インフルエンザ以外のワクチンは、現時点で安全性に関する知見が得られていないため、新型コロナワクチンと同時に接種できません。

インフルエンザ以外のワクチン(肺炎球菌ワクチン等)は、互いに、片方のワクチンを受けてから2週間後に接種できます。



## 今年度の健診(検診)を受けましたか? ← 特定・後期は今年度から無料! 10月31日まで

検診種別	対象者	自己負担金	内容	実施医療機関	持ち物
特定健康診査	40～74歳の 本町国保加入者	無料	血液検査・ 身体測定 ほか	池田内科医院 岩佐病院 岩崎医院	受診券 質問票 健康保険証
後期高齢者 医療健康診査	後期高齢者 医療保険加入者				
肝炎ウイルス 検診	41、46、51、56、 61歳の方で、今ま でに受けたこと のない方	無料	血液検査	大浦内科消化器科医院 (五十音順)	医療機関用受診券 健康保険証

※対象年齢は、令和5年4月1日現在の年齢

- 後期高齢者医療健康診査の対象の方で、定期的に受診し治療されている方は、改めて「健康診査」を受けていただく必要がない場合もありますので、まずは主治医にご相談ください。
- 受診券を紛失された方は再発行をいたしますので、子ども・保健課 ☎75-6719までご連絡ください。

## 人間ドック受検費用の一部助成について



### 助成対象者

町内に住所がある40歳以上の方(年度内に満40歳になる方も含む)で、対象期間(令和4年4月1日～令和5年3月31日)に人間ドックを受けた方のうち、次のいずれかに該当する方

- 琴平町国民健康保険の被保険者
- 後期高齢者医療の被保険者
- 社会保険被保険者の被扶養者のうち、人間ドック受検に対する助成制度のない方

### 助成対象要件

次の条件をすべて満たす方

- 検査項目に琴平町が実施する特定健康診査の全ての項目が含まれていること
- 同じ年度内に、各保険者が実施する特定健康診査及び後期高齢者健康診査又は各種がん検診等との重複受診がないこと
- 人間ドックの結果を特定保健指導等に活用することに同意していただけること
- 町税を完納していること

### 助成回数

当該年度において助成対象者一人につき1回

### 助成金額

助成対象者一人につき15,000円(但し、当該人間ドックに係る自己負担金額が助成金額に満たない場合は、自己負担金額とする。)

### 申請方法

※下記の書類を子ども・保健課へ提出

- ① 琴平町人間ドック受検者助成金交付申請書兼請求書
- ② 医療機関が発行した人間ドックに要した費用の領収書(原本)
- ③ 受検した人間ドックの結果表
- ④ 質問票(琴平町国民健康保険および後期高齢者医療被保険者のみ)
- ⑤ 受検した時の保険証(申請時に提示してください。)

### 申請期限

今年度の人間ドックの助成金交付申請期限は  
**令和5年3月末まで**

### ※注意事項

肺、胃、大腸がん検診は、人間ドックの基本項目に含まれている為、一つでも町のがん検診を受けられた方は、対象外となりますので、ご注意ください。

問 子ども・保健課 ☎75-6719

# 受けよう!がん検診

10月は「がん検診受診率50%達成に向けた集中キャンペーン月間」です

新型コロナウイルス感染症が気になって、がん検診の受診を控えていませんか? 早期発見のために検診はとても重要です。感染症防止対策を講じていますので、受診を控えることなくがん検診を受けましょう。**がん検診を受けるためには申込みが必要です。申込みは子ども・保健課(☎75-6719)までご連絡ください。**

※総合センターでの検診(集団検診)は、必ず事前予約が必要です。

※医療機関での検診は、医療機関用受診券が必要です。



検診種別	対象者	内容	自己負担金		場所	日程
			69歳以下	70歳以上		
胃がん検診	40歳以上 (令和3年度 胃内視鏡検査未受診者)	胃部X線検査 (バリウム検査)	1000円	500円	総合センター (時間予約制)	11/15(火) 【最終】 その他の日程 はお問合せく ださい
	上記受診者のうち ピロリ菌検査未受診等	ピロリ菌検査	1320円			
	50歳以上 (令和3年度 胃内視鏡検査未受診者)	胃内視鏡検査	2000円		町指定医療機関 (要予約)	1/31(火) まで
前立腺がん 検診	50歳以上の男性	血液検査	500円		町指定医療機関	10/31(月) まで
大腸がん検診	40歳以上	便潜血検査 *申込者に採便 キットをお送り しますので、回 収日に提出して ください	300円	200円	総合センター	10月,11月に 実施
結核・肺がん 検診	40歳以上 (今年度未受診者)	胸部X線検査	無料		総合センター	12/10(土)
		喀痰検査	500円	300円		
子宮頸がん 検診	20歳以上の女性 (令和3年度未受診者)	子宮頸部 細胞診	800円	400円	総合センター	11/4(金)
			2000円		谷病院 (予約不要)	12/24(土) まで
乳がん検診	40歳以上の女性 (令和3年度未受診者)	マンモグラフィ 検査	800円	400円	総合センター	10/18(火) 11/ 4(金) 11/17(木)
					岩佐病院 (要予約)	2/27(月) まで

## 【無料対象者】

子宮頸がん検診 平成13年4月2日～平成14年4月1日生まれ

乳がん検診 昭和56年4月2日～昭和57年4月1日生まれ

受診券は5月に送付しています。  
紛失した場合、転入した場合は再発行いた  
します。子ども・保健課へご連絡ください。

問 子ども・保健課 ☎75-6719

## こころの健康相談のご案内

実施日	場所
10月13日(木)	まんのう町 琴南農改センター
11月10日(木)	まんのう町 かりん健康センター

内容 精神科医による個別相談

対象 町内にお住まいの方でこころにお悩みを持つ方  
またはその家族

※予約制ですので希望者は実施日の1週間前までにお申し込みください。(1日あたり3名相談可能 先着順)

問 子ども・保健課 ☎75-6719

# 10月17日～10月23日は 『薬と健康の週間』です

## 薬の上手な使い方



### ⊕ 「お薬手帳」を活用しましょう 「かかりつけ薬剤師・薬局」を持ちましょう

- 「かかりつけ薬局」があれば、複数の医療機関を受診していても、薬の重複や相互作用による悪影響を防ぐことができ、治療が効果的になるようにサポートしてくれます。
- お宅に「残薬」がありませんか？薬が残ってしまった原因を一緒に考え、残薬を捨てずにすむように薬の数を調整してくれたりします（残薬調節）。
- 休日や夜間など薬局の営業時間外でも電話で相談に応じてくれます。



### ⊕ 「健康サポート薬局」を知っていますか？

- 厚生労働省の定める基準を満たした「健康サポート薬局」は、薬の調剤、市販薬等の相談や健康食品に関するアドバイス、食事や介護への相談、適切な医療機関への紹介、健康に関するイベントの開催などを行っています。

### ⊕ 「医療ネットさぬき」で薬局を探しましょう

- 「医療Netさぬき」では、健康サポート薬局を含む薬局や医療機関をいろいろな条件で探すことができます。

「医療Netさぬき」

<https://www.qq.pref.kagawa.lg.jp/ir37/qqport/kenmintop/>



### ⊕ 「ジェネリック医薬品」を使ってみませんか？

- 有効成分は同じで、効き目に違いはありません。価格が安く自己負担が少なくなる「ジェネリック医薬品」をぜひ、医療機関や薬局で希望してください。

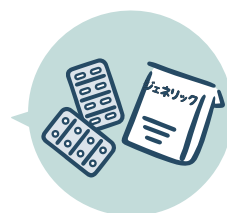

### ⊕ 薬剤耐性菌（AMR）を知っていますか？

- 抗菌薬の不適切な使用により、抗菌薬が効きにくい細菌（薬剤耐性菌（AMR））が増加しています。
- 薬剤耐性菌に感染すると、治療が難しく、重症化しやすくなり、死亡に至る可能性が高まります。医師・薬剤師の指示を守って正しく使用しましょう。

問 子ども・保健課 ☎75-6719

## 健康相談のご案内

町内5か所で隔月に健康相談をおこなっています。ぜひお越しください。

実施日	時間	場所	内容
10月 7日(金)	午後1時30分～午後2時30分	文化会館	・血圧測定・尿検査・体脂肪率等測定 ・健診結果の説明（血液検査結果の見方など）※ご自身の結果をお持ちください。
10月19日(水)	午前10時30分～午前11時30分	榎井公民館	

問 子ども・保健課 ☎75-6719

## ～高齢者インフルエンザ予防接種について～

**接種期間** 令和4年10月1日(土)～令和5年3月31日(金)(各医療機関の休診日を除く)

**助成回数** 年度内1回

**接種対象者** ・琴平町に住所を有し、**接種日現在 65歳以上の方**

- ・60歳以上65歳未満の方で、心臓、腎臓又は呼吸器の機能に自己の身の辺の日常生活活動が極度に制限される程度の障害を有する方及びヒト免疫不全ウイルスにより免疫の機能に日常生活がほとんど不可能な程度の障害を有する方(個別案内をお送りしています)

**必要なもの**

- ・健康保険証
  - ・費用免除承認書または介護保険料に関する通知書の写し(町民税非課税世帯、生活保護世帯の方のみ)
- ※琴平町・まんのう町以外の医療機関で接種を希望される方は、予診票等をお渡ししますので接種前に子ども・保健課までお越しください。

**自己負担金** 1,000円<sup>③</sup>

## ～高齢者用肺炎球菌予防接種について～

**接種期間** 令和5年3月31日(金)まで(各医療機関の休診日を除く)

**接種対象者** ※4月に個別案内(接種券ハガキ)をお送りしています。詳細は案内をご覧ください。

**転入した方で接種を希望する方は、子ども・保健課へご連絡ください。**

- ・今年度、65歳、70歳、75歳、80歳、85歳、90歳、95歳、100歳となる方。
- ・60歳以上65歳未満の方で、心臓、腎臓又は呼吸器の機能に自己の身の辺の日常生活活動が極度に制限される程度の障害を有する方及びヒト免疫不全ウイルスにより免疫の機能に日常生活がほとんど不可能な程度の障害を有する方。

**ただし過去に高齢者肺炎球菌ワクチン(23価肺炎球菌荚膜ポリサッカライド)の予防接種を受けた事がある方は、対象となりません。**

**必要なもの**

- ・高齢者肺炎球菌予防接種券(ハガキ)
  - ・健康保険証
  - ・費用免除承認書または介護保険料に関する通知書の写し(町民税非課税世帯、生活保護世帯の方のみ)
- ※琴平町・まんのう町以外の医療機関で接種を希望される方は、予診票等をお渡ししますので接種前に子ども・保健課までお越しください。

**自己負担金** 2,000円<sup>③</sup>

③町民税非課税世帯および生活保護世帯に属する方は、下記の方法のいずれかで、自己負担金が免除(無料)になります。下記のうち、どちらか1種類を医療機関で予防接種を受ける際に提出してください。

役場での手続きが **必要**

### 費用免除承認書

- ①子ども・保健課で費用免除の申請をしてください。

申請時に必要なもの

#### 本人が申請する場合

- ・申請者の本人確認ができるもの(マイナンバーカード・運転免許証・保険証等)

#### 代理人が申請する場合

- ・代理人の本人確認ができるもの(マイナンバーカード・運転免許証・保険証等)

- ②町民税非課税世帯および生活保護世帯であれば費用免除承認書が発行されます。医療機関で予防接種を受ける際に提出してください。

役場での手続きは **不要**

### 介護保険料に関する通知書2ページ目の写し

- ①65歳以上の方には、介護保険料に関する通知書が7月に届いています。**必ず令和4年度のもの**を使用してください。

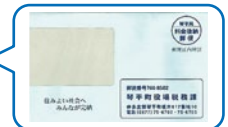

- ②2ページ目の町民税賦課(世帯)の欄において「非課税」と印字されている方に限り、無料となりますので、年度・氏名・非課税判定の部分がはっきりわかるようにコピーをとり医療機関で予防接種を受ける際に提出してください。

琴平町 年度 介護保険料 賦課明細書

下記の各納期毎の保険料を納付してください。

令和 年 月 日

香川県仲多度郡琴平町長 片岡 英樹

被保険者氏名	義務者番号	通知書番号
ことひらたろう		
年齢福祉年金	月割前	所得段階
他	月割	第 段階
町民税賦課(本人)	月割	
町民税賦課(世帯)	月割	
合計所得金額	月割	
課税年金収入額	月割	
所得段階	月割	

**注意事項**

このように両方とも“非課税”になっていることを確認してください。

問 子ども・保健課 ☎75-6719

# 10月10日は目の愛護デーです

いつまでも「見える」人生を 眼科医はあなたの目を守るパートナーです

緑内障は、40歳以上の約20人に一人といわれ、決して珍しい病気ではありません。徐々に視野障害が広がり、失明にいたることもあります。眼圧を下げることで、緑内障が進行しにくくなります。できるだけ早期に緑内障を発見し、点眼薬などにより、眼圧を下げ続けることが大切です。

緑内障の早期発見のためにも、40歳を過ぎたら定期的な目の検診を受けましょう。

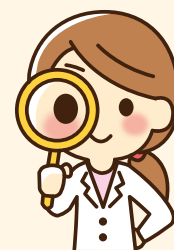

## 特定保健指導を活用しましょう

生活習慣病は、健康長寿の最大の阻害要因となっており、自覚症状もなく忍び寄ってきます。町の特健診結果に基づき、メタボリックシンドロームやその危険があり、生活習慣病を発症するリスクが高い方へ、特定保健指導を実施しています。

案内が届いたら、必ず受けましょう。子ども・保健課までお申込みください。

### メタボとは…

(メタボリックシンドローム)

内臓脂肪型肥満



高血糖

高血圧

脂質異常



3つのうち2つ以上に該当(1つ該当ならメタボ予備軍)

1つひとつの異常は軽くても、危険因子が重なると心臓病や脳卒中などの深刻な病気を引き起こします

### 特定保健指導の流れ

#### ●個別面接

- 健診結果のふりかえり
- 日常生活で継続できる無理のない目標をご自身で決定していただきます。ご自身のライフスタイルに合った生活習慣改善を保健師、管理栄養士等の専門スタッフがサポートします

#### ●目標を実践

#### ●3か月後に取り組みの結果を確認

- 電話やメールなどでご連絡させていただきます

健診結果をヒントに生活習慣病を予防!



申 子ども・保健課 ☎75-6719

## 後期高齢者医療制度のお知らせ(療養費・柔道整復)

### 療養費について

次のような場合は、いったん全額を本人が支払い、あとから市町窓口へ申請をして認められると自己負担額以外の部分が『療養費』として支給されます(申請には時効があります)。

- やむを得ず、被保険者証(保険証)を持たないで診療を受けたとき
- 海外渡航中に治療を受けたとき(治療目的の渡航は除く)
- 緊急の手術や重病などやむを得ない理由により、医師が認めた入院、転院をする場合でかつ救急車での搬送が困難な移送となったとき(移送費)
- 医師の指示でコルセットなどの治療用装具をつかったとき
- 医師の同意を得て、あんま・マッサージ、はり・灸などの施術を受けたとき
- 区分Ⅱの限度額適用・標準負担額減額認定証をお持ちの人で長期入院該当の申請をして、食事代の差額が生じたとき

問 香川県後期高齢者医療広域連合事務局 ☎087-811-1866

### 一柔道整復(接骨院・整骨院)のかかり方一

柔道整復(接骨・整骨・骨つぎ)とは、骨や関節・筋肉のケガ(すべったり、転んだり、ぶついたりしたときの新しい負傷)の治療・応急手当を目的とする施術です。

#### 保険が使える施術

- 打撲
  - ねんざ
  - 挫傷(肉離れなど)
  - 骨折・脱臼
- ※応急手当の場合を除き、医師の同意が必要です。

#### 全額自己負担になる施術

- 単なる肩こり、腰痛、肉体疲労
- 特にケガはないが、気持ちがいいから受けるもの(慰安目的)
- 古傷など、症状改善が見られない長期の治療
- 脳疾患後遺症などの慢性病
- 整形外科や外科での治療中の部位 など

接骨院・整骨院にかかるときは・・・

- ◆ 負傷の原因を正しく伝えて施術を受けましょう。
- ◆ 治療が長引く場合は、一度医師の診断を受けましょう。



# 地域包括支援センターだより

自分のために、家族のために。  
健康長寿を目指そう!

## エンディングノートって何?【第2話】 もしも…のために、備えておきませんか!!

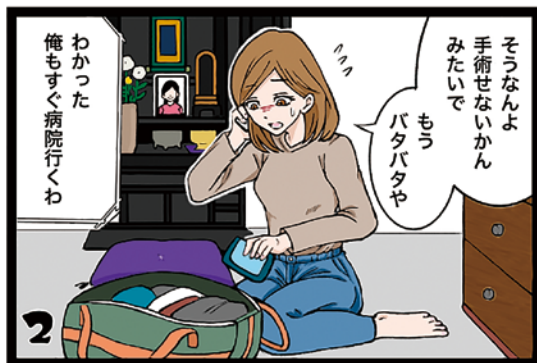
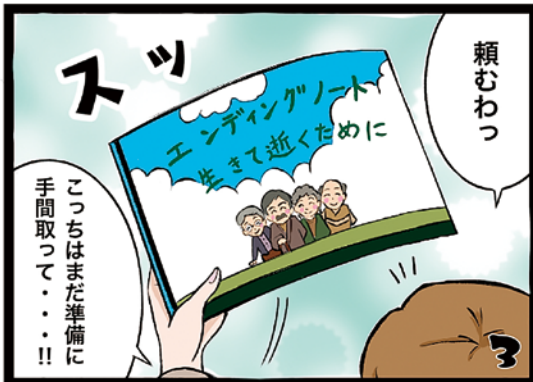

「よりよく生きる」を目指して、タブー視されがちな終末期ことについて考えるきっかけとして、エンディングノートについて、5回シリーズでお伝えしています。

**開催中** **健康太極拳**

座って行う体操も取り入れてます。体力に自信のない方も、ご参加いただけます。

**日時** 10月11日(火) 午後1時30分～3時

**場所** 総合センター **対象** 65歳以上の町民

※体験可・保険代のみ必要です

**琴平町 おれんじカフェ「わ」**

認知症の方を介護されている方、支援されている方…ほっと一息つきに来られませんか?

**日時** 10月18日(火) 午後1時30分～3時30分

**場所** 楽集館 **参加費** 100円

**対象** 琴平町民、町内介護事業所職員

問 地域包括支援センター ☎75-6880

### 10月の休日当番医・当番薬局

変更することがありますので、当日の新聞や電話などでご確認ください。

日付	病院名	住所	TEL	薬局名	住所	TEL
10月2日	岩崎医院	琴平町283-1	75-5161	うじけ調剤薬局	琴平町296-1	58-9065
10月9日	岩佐病院(内科)	琴平町榎井775	73-3535	そうごう薬局 琴平店	琴平町榎井775-13	73-3781
10月10日	小国病院	まんのう町四條777	75-2317	スター薬局 四條店	まんのう町四條784-5	75-0710
10月16日	おおにし病院	琴平町350-10	75-5101	NPすなはら薬局	琴平町320-18	75-2300
10月23日	大浦内科消化器科医院	琴平町榎井853-28	75-1600	花水木調剤薬局	琴平町榎井853-3	56-4500
10月30日	永生病院	まんのう町買田221-3	73-3300	わかば調剤薬局	まんのう町買田233-11	56-4312

**救急電話相談** 一般向け 15歳～高齢者の方 ☎#7899 ダイヤル回線・IP電話からは☎087-812-1055  
19時～翌朝8時 小児向け 15歳未満の方 ☎#8000 ダイヤル回線・IP電話からは☎087-823-1588

夜間の急病、子どもの急な病気やけがで病院に行くか悩んだ時、看護師などが相談に応じます。



2022 October

# 10 こんぴらカレンダー



日	月	火	水	木	金	土	
2	3 大腸がん検診 8:30~11:45 <b>総セ</b> 13:15~15:30	4 胃がん検診 <b>総セ</b> 8:15~11:15受付予約制 大腸がん検診 8:30~11:45 <b>総セ</b>	5 胃がん検診 <b>総セ</b> 8:15~11:15受付予約制 大腸がん検診 8:30~11:45 <b>総セ</b> 子ども相談 <b>ふれ交</b> 13:00~	6 胃がん検診 <b>総セ</b> 8:15~11:15受付予約制 大腸がん検診 8:30~11:45 <b>総セ</b> ほっとひといき琴平 10:00~13:00 <b>総セ</b> こんぴらすこぶる元気塾⑤ 13:30~15:30 <b>総セ</b>	7 胃がん検診 <b>総セ</b> 8:15~11:15受付予約制 大腸がん検診 8:30~11:45 <b>総セ</b> いきいき健康教室 10:00~11:30 <b>総セ</b> 健康相談 13:30~14:30 <b>文化</b>	1 8	
9 こんぴら朝市 9:00~12:00 (一之橋公園)	10 <b>スポーツの日</b>  ごみ収集は ありません	11 親子のわんわん教室 9:30~11:30 <b>ふれ交</b> 健康太極拳 13:30~15:00 <b>総セ</b>	12 血管年齢測定 <b>要申込</b> 13:00~14:30 <b>総セ</b> 脳力向上頭のげんき塾 10:00~11:30 <b>総セ</b> 行政相談 10:00~15:00 <b>総セ</b> 交通事故相談 <b>要予約</b> 10:00~15:00 <b>総セ</b>	13 ほっとひといき琴平 10:00~13:00 <b>総セ</b> こんぴらすこぶる元気塾⑥ 13:30~15:30 <b>総セ</b> こころの健康相談 14:00~ <b>要予約</b> <b>琴南</b> 法務相談 10:00~15:00 <b>総セ</b>	14 いきいき健康教室 10:00~11:30 <b>ゆ家</b>	15	
16	17	18 子宮頸がん検診 8:45~11:00受付 <b>総セ</b> 乳がん検診 <b>総セ</b> 8:45~11:00受付 12:45~14:00受付 おれんじカフェ[わ] 13:30~15:30 <b>楽集館</b>	19 健康相談 10:30~11:30 <b>榎公</b> 行政相談 10:00~15:00 <b>榎公</b> 弁護士相談 13:00~15:30 <b>要予約</b> 地域福祉ステーション 琴平町くらしの会 くらしのセミナー 13:30~14:30 <b>総セ</b>	20 ほっとひといき琴平 10:00~13:00 <b>総セ</b> 1歳6か月児健診 13:15~13:40受付 <b>医セ</b> 3歳児健診 14:15~14:40受付 <b>医セ</b> こんぴらすこぶる元気塾⑦ 13:30~15:30 <b>総セ</b> 法務相談 10:00~15:00 <b>総セ</b>	21 いきいき健康教室 10:00~11:30 <b>総セ</b>	22	
23 こんぴら朝市 9:00~12:00 (一之橋公園) 母子愛育会 おやcodeあそぼ! 10:00~11:30 満濃池森林公園 (雨天中止)	24	25 ピョピョ広場 <b>ふれ交</b> 10:00~15:30 ことばと子育て相談 13:05~ <b>ふれ交</b>	26	27 ほっとひといき琴平 10:00~13:00 <b>総セ</b> こんぴらすこぶる元気塾⑧ 13:30~15:30 <b>総セ</b> 障がい者・児生活支援相談 9:00~12:00 <b>総セ</b> ハローワーク丸亀出張相談 11:00~12:00 <b>総セ</b>	28 いきいき健康教室 10:00~11:30 <b>ゆ家</b>	29	
30 グリーン作戦 9:00~10:30 町内各所	31	10月の町税等の納期 町（県）民 税…3期 後期高齢者医療保険料…4期				<b>総セ</b> 総合センター <b>ゆ家</b> ゆうあいの家 <b>ふれ交</b> ふれあい交流館 <b>楽集館</b> 楽集館 <b>琴南</b> 琴南農改センター <b>文化</b> 文化会館 <b>榎公</b> 榎井公民館	

行事について: 行事の色が 青→相談、オレンジ→福祉・保健関係、みどり→その他

10月の相談日		
相談種別	日 時	場所・問合せ先
ふれあい相談	<b>【要予約】不定期開催</b>	地域福祉ステーション(琴平町社会福祉協議会) ☎75-1371
弁護士相談	<b>【要予約】10月19日(水)午後1時~午後3時30分</b>	地域福祉ステーション(琴平町社会福祉協議会) ☎75-1371
少年相談	月~金曜日(祝日以外)午前9時~午後5時	少年育成センター ☎75-0919
行政相談	①10月12日(水)・②19日(水)午前10時~午後3時	①総合センター ②榎井公民館 住民福祉課 ☎75-6704
法務相談	10月13日(木)・20日(木)午前10時~午後3時	総合センター 住民福祉課 ☎75-6704
障がい者・児生活支援相談	10月27日(木)午前9時~正午	総合センター 住民福祉課 ☎75-6723
交通事故相談	<b>【前日午後5時までに】</b> 10月12日(水) 午前10時~午後3時	総合センター 企画防災課 ☎75-6711
ハローワーク丸亀出張相談	10月27日(木)午前11時~正午	総合センター 観光商工課 ☎75-6710

交通事故			
種別	月・計	8月	累計
発生件数		2件	21件
傷者		2人	24人
死者		0人	0人

(琴平警察署)  
※数値は月末時点での速報値であり、必ずしも前月の数値と合致するものではありません。

火災・救急			
種別	月・計	8月	累計
火災		0件	5件
救急		70件	404件

(仲多度南部消防署)

**琴平町の現況** ■人 □/8,121人 ●男/3,765人 ●女/4,356人 ●世帯数/3,620世帯  
(令和4年8月末現在) (前月比-11人) (前月比-5人) (前月比-6人) (前月比+2世帯)

※令和3年11月30日に総務省統計局より公表された令和2年国勢調査確定結果(人口等基本集計)を基に推計しています。



広聴

## ことひら

琴平町  
ホームページ



発行/琴平町役場企画防災課  
香川県仲多度郡琴平町榎井817-10  
TEL(0877)75-6711 FAX(0877)73-2120  
琴平町ホームページURL: <https://www.town.kotohira.kagawa.jp>

※本誌は、NITTAタウンペーパー(株)に委託し、町内全世帯を対象に配布しています。  
配布についてのお問い合わせは☎0120-030-702(月~金9時~17時)まで。