

令和8年5月分	
回覧	健康まつり
回覧	コトカポイントアップキャンペーン
回覧	元気になろう会
	シャントセナ
	日赤活動資金募集のちらし
	第11回榎の木フェスタの開催ちらし（榎井地区のみ）

部数が不足している場合は、琴平町企画防災課（75-6711）までご連絡ください。

健康まつり

～自分の体を知って加齢と華麗に付き合おう～

琴平町は、**心臓病**や**骨折**で要介護状態・固いものが食べにくい人が多いです
皆さん一人ひとりがいつまでもいきいきと前向きに暮らせるようにするために
今のご自身の身体をチェックしてみませんか

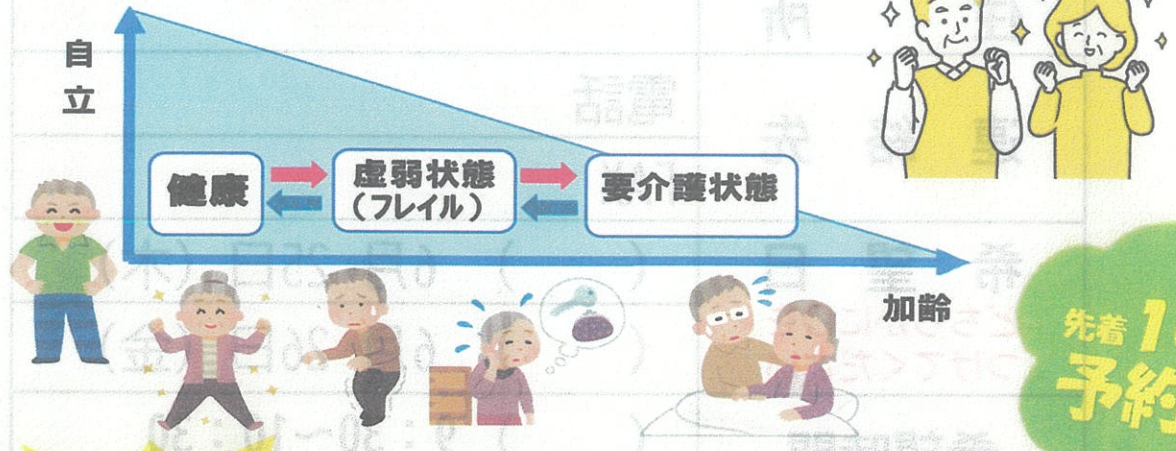

今年は**6月**だけ

対象 **65歳以上の町民**

日時・場所

6月25日(木)・26日(金) 琴平町総合センター
9:30~11:30, 13:30~15:30

内容

- 体力測定
- 口腔機能測定
- 骨密度測定
- 野菜摂取量測定

- インボディ測定
- 認知症チェック
- フレイルチェック
- 基本チェックリスト

皆様の記録は、地域の健康づくりの分析に活用するほか、毎年の変化を一緒に確認できるよう大切に保管いたします

申込・問合せ先(FAXでの申込は裏面参照)
 子ども・保健課 ☎75-6719 地域包括支援センター ☎75-6880
 共同主催：琴平町、琴平町地域包括支援センター
 共 催：一般社団法人香川県歯科衛生士会、一般社団法人香川県運動推進協会、ヴィスポことひら

令和 8年度琴平町健康まつり参加申込書

※申込先：琴平町子ども・保健課

FAX (0877) 75-6724

参加者氏名	
住 所	
連 絡 先	電話
	FAX
希 望 日 どちらかに○を つけてください	() 6月 25日 (木)
	() 6月 26日 (金)
希 望 時 間 参加できる時間帯に ○をつけてください	() 9:30~10:30
	() 10:30~11:30
	() 13:30~14:30
	() 14:30~15:30
	先着順ですので、ご希望に添えない場合もあります

琴平町電子地域通貨コトカ

チャージをするとポイントが貯まる！

5%



ポイントアップ キャンペーン!

2026

5.1 (金) ▶ 5.31 (日)

【ポイント付与上限】

2,500コトカ(チャージ金額5万円)

【ポイント付与日】

6月15日頃

【ポイント有効期限】

最終利用日から180日間

ただし、予算の上限に達した時点で終了いたします。

KOTOCA加盟店



琴平町外の方向け

アプリダウンロードはこちら。



iOS



Android



琴平町役場
観光商工課

(0877)75-6710

毎月全国 200 カ所で活動中のボランティアの会



元気になろう会

丹田呼吸・下半身(第二の心臓)強化・気とツボの癒し

善通寺

5/30 (土)

13:30 ~ 15:00

ZEN キューブ

(善通寺市総合会館)

3階 講習室 1・2(和室)

琴平

5/12 (火)

6/9 (火)

13:30 ~ 15:00

琴平総合センター

※琴平町役場前

1階 集会室

◎参加費：カンパ制

※会場費等に使用させていただきます。

◎参加自由

お気軽に
どうぞ♪



病気にならず
元気で長生き
しませんか！

【 お問い合わせ 】



讚岐健康ボランティアの会 宇水

TEL 080-3164-8532

※宗教団体等とは一切関係ありません
※物販はありません



楽集館あったかネット

如意山展望山歩き

3月28日好天に恵まれ、如意山にて山歩きを開催いたしました。地区外からの参加者を含め、小学生以下7名を含む計25名が参加し、活気ある行事となりました。

道中、榎梨神社や山城跡についての歴史解説や植物ガイドもあり、地域の歴史と自然について理解を深めました。山頂での景観を楽しんだ後は、婦人会の協力により大福が振る舞われました。

参加者にとって自然と歴史を五感で味わう、充実した一日となっていれば幸いです。ご協力いただいた皆さまにはこの場を借りてお礼申し上げます。



ステーション行事予定表 (5/10~6/6)

日	月	火	水	木	金	土
5/10	11	12	13	14	15	16
こんぴら朝市 9:00~12:00 (予定)		・生きがいデイ (手芸)	買い物号 「あしなる」	生きがいデイ (体操)	弁護士相談 13:00~15:30	
17	18	19	20	21	22	23
		・生きがいデイ (手芸)		五條つどいの場 (体操)		
24	25	26	27	28	29	30
こんぴら朝市 9:00~12:00 (予定)		・生きがいデイ (手芸)	買い物号 「あしなる」	生きがいデイ (体操)		
31	6/1	2	3	4	5	6
		・生きがいデイ (手芸)		生きがいデイ 五條つどいの場 (体操)		

ちよつとこ場行事予定表 (5/10~6/6)

日	月	火	水	木	金	土
5/10	11	12	13	14	15	16
mobi 10時~12時			豊作会(写経) 10時~			
17	18	19	20	21	22	23
		スマホ教室 15時~	豊作会(写経) 10時~			
24	25	26	27	28	29	30
			豊作会(写経) 10時~			
31	6/1	2	3	4	5	6
		スマホ教室 15時~	豊作会(写経) 10時~			

☆6月の弁護士相談(要予約)は、6月19日金曜日(予定)です。

☆成年後見相談会は毎月第2木曜日13時から15時です。(要予約)

各部署より

<地域生活支援班>

日赤活動募金のご協力をよろしく申し上げます

令和7年度 日本赤十字社琴平分区 募金総額 ¥1,325,750円

日本赤十字社の活動にご理解頂き、ご協力ありがとうございます。令和7年度は目標額の¥1,030,000円を大幅に達成する事ができました。皆さまのご協力に感謝いたします。

日本赤十字社では令和8年度も5月を募金強化月間といたしまして、「人間を救うのは、人間だ。」をスローガンに自然災害における災害救護活動、国際活動のほか医療活動や看護師の養成、救急法講習会の普及等の活動資金を募集いたします。皆さまのご協力よろしくお願いたします。

《日赤公式キャラクター》



<地域包括支援センター>



新しい職員が仲間入りしました！

新年度が始まり早一ヶ月が経ちました。琴平町地域包括支援センターには介護のことをはじめ様々な相談が寄せられています。この度、新しい職員が仲間に加わったのでご紹介します。

新入社員として、住民の皆さまに寄り添い気軽に相談できる存在になれるよう、日々学びながら努力していきたいです。どうぞよろしくお願いたします。



かねちか ちさと
兼近 知里 (社会福祉士)

今後も住民の皆様が健康で生きがい・役割を持つことができるように様々な支援をしていきたいと思っておりますので、よろしくお願いたします。

<居宅介護支援班>

介護保険制度の基礎知識（シリーズでお届けしています）



介護保険はどのように運営されている？

【市町村が保険者として運営】

介護保険を運用しているのは市町村です。市町村が保険者として介護保険制度を運用しています。介護保険は保険者である市町村を、都道府県・国がバックアップするシステムになっています。市町村、都道府県、国がそれぞれの役割を持っており、下の表のような役割を担っています。

主体	役割
市町村	<ul style="list-style-type: none">①被保険者の資格管理に関する業務。②要介護認定、要支援認定に関する業務。③保険給付に関する業務。④サービス事業者に関する業務。⑤地域支援事業の実施。⑥地域包括支援センターの設置と運営。⑦市町村介護保険事業計画の策定を3年ごとに行う。(第9期琴平町介護保険事業計画/令和6~8年度)⑧保険料に関する業務、介護保険の財政運営。
都道府県	<ul style="list-style-type: none">①要介護認定・要支援認定の支援に関する業務。②保険者の財源にかかる定率負担、財政安定化基金などの財政支援。③事業者・施設に関する業務④介護サービス情報の公表に関する業務。⑤介護支援専門員に関する業務。⑥介護サービス基盤の整備に関する業務。
国	<ul style="list-style-type: none">①介護に関わる制度の運営に必要な基準などの設定。②保険者の財源にかかる定率の負担、調整交付金の交付や財政安定化基金への拠出などの財政負担。③介護サービス基盤の整備。④介護保険事業の円滑な運営のための市町村・都道府県などに対する助言・監督・指導。

このように、市町村・都道府県・国がそれぞれの役割を果たし、連携することで介護保険制度を円滑に運用しています。

次回は『財源』についてお話しします。

<総務企画班>

ふれあいデーのお礼

去る3月27日（金）に、今まで夏に行っていたふれあいデーの時期を変更して初めての開催となりました。どれだけの方に来てもらえるか不安でしたが、大勢の方にお越しいただき、充実した一日となりました。また、来年も開催する予定ですので、ぜひお越しください。



お知らせ

令和8年度 地区担当職員

令和8年度の地区担当職員です。今年度も地域の皆様と共に研鑽し、琴平の町で暮らして良かったと言える地域づくりをしていきますので、よろしくお願いいたします。

地区名	琴平	榎井	五條	象郷
氏名 (担当)	リーダー 山崎智久 (地域生活支援班)	リーダー 金児千春 (地域生活支援班)	リーダー 川本浩司 (地域包括支援センター)	リーダー 古田麻美 (地域生活支援班)
	サブリーダー 藤田美枝子 (地域包括支援センター)	サブリーダー 上田法嗣 (総務企画班)	サブリーダー 森 直人 (地域包括支援センター)	サブリーダー 川西菜花 (地域生活支援班)
	岩崎敦史 (居宅介護支援班班長)	松島直子 (在宅福祉班班長)	山下晶子 (地域生活支援班班長)	森末裕之 (地域包括支援センター班長)
	児玉志保 (在宅福祉班)	石川智也 (地域包括支援センター)	渡邊京子 (総務企画班)	三嶋ひとみ (居宅介護支援班)
	兼近知里 (地域包括支援センター)	池田明花里 (総務企画班)		山内悠司 (総務企画班)
	事務局長兼地域包括支援センター長 近藤武嗣		事務局長補佐兼総務企画班班長 新原隆一	
連絡先	75-1371	会長		
FAX	75-1481	越智和子		
E-mail	info@k-wel.or.jp			

ガリック娘・どこでもガリック子販売店募集！

琴平町産にんにくを使用した、ガーリックオイルとフライドガーリックは販売開始から16年が経ちました。この商品は購入したら琴平の町に還元されます。買って地域貢献できる商品です。一緒に地域を支えてくれる店舗を募集していますので、ぜひご連絡をお待ちしています。

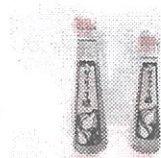

楽集館利用予定表 (5/10~6/6)

日	月	火	水	木	金	土
5/10	11	12	13	14	15	16
	予約済		予約済 12時半~16時	楽集館あつか ネット 13時半~15時		
17	18	19	20	21	22	23
	予約済	おれんじカフェ 13時~15時半	菜の会 10時~12時			予約済 (駐車場)
24	25	26	27	28	29	30
予約済 (駐車場)	予約済		おれんじカフェ 13時~15時半			
31	6/1	2	3	4	5	6
	予約済					

※楽集館をご利用の際は社協まで。

こんぴら朝市

SNS 二次元バーコード



琴平町共同募金委員会

SNS 二次元バーコード



ガリック娘

Instagram
フォローお願いします！



想いの力を、 救う力に。



+ 日本赤十字社
Japanese Red Cross Society

災害や紛争、貧困や感染症で
傷つき苦しんでいる人をなんとしても救いたい。
私たちが動かしているのは、この強い想いなんだ。
あなたの想いを赤十字と一緒に、救う力に変えませんか。

赤十字は、 動いてる！ with You

5月は「赤十字運動月間」です 活動資金へのご協力をお願いします

日本赤十字社では、赤十字の創始者アンリー・デュナンの誕生月である5月を「赤十字運動月間」とし、全国各地でキャンペーンを展開しています。

この運動月間を中心に、赤十字奉仕団、町内会、自治会などを通じて、活動資金へのご協力をお願いします。

来年(2027年)、日本赤十字社は、創立150周年を迎えます。これからも県民の皆さまの温かいご理解とご協力をよろしくお願いいたします。

5/1~5/31

令和8年度赤十字運動月間

人間を救うのは、人間だ。

+ 日本赤十字社 香川県支部
Japanese Red Cross Society

赤十字の活動は、皆さまからお寄せいただく



日本赤十字社香川県支部

支部長 **池田 豊人**

令和8年度
活動資金
目標額

1億4,600万円

赤十字の人道的な活動をご支援いただきありがとうございます。
大切なお金は、このように役立ててまいります。

人間の生命(いのち)と
健康を守る活動を続けます。

4,965万円

被災地に救護班を派遣し、医療救護を行うとともに、救援物資の配分などの支援を行います。
平時には、防災セミナーを通して防災意識の向上啓発を行うとともに、救急法などの各種講習会を実施します。
高度急性期医療や高度専門医療、救急医療を充実強化し、安全で安心な質の高い医療を提供するとともに、安全な血液製剤の安定供給を行い、県内の血液需要に応えてまいります。



災害救護



血液事業



医療事業



看護師養成事業

各種講習会を開催しています!

～日赤の講習事業は、2026年で100周年を迎えます～



救急法

急病や出血、骨折などのけがの手当、災害時の心得などについて学べます。



幼児安全法

子どもに起こりやすい事故の予防とけがの手当て、かかりやすい病気の対処などについて学べます。



健康生活支援講習

自立した生活を送れるよう健康管理(セルフケア)や健康寿命をのばすための取り組み、地域での高齢者支援のしかたについて学べます。



水上安全法

水と親しみ、水の事故からいのちを守るため、泳ぎの基本、事故防止とプールや海などでの監視技術、溺れた人の救助方法や手当のしかたなどについて学べます。



防災セミナー

あなたの街で災害が発生した場合に、予想される被害や救助活動、避難生活などの課題を具体的にイメージすることで、地域における災害への備えについて学べます。

※各講習の短期講習は、皆さまの地域の自治会・町内会や学校、企業・事務所への出前講習を行っています。お気軽にお問い合わせください。
※各講習会の日程は、ホームページをご覧ください。か、日赤香川県支部へお問い合わせください。(講習会日程表のパンフレットもご用意しております。)

詳しい内容や申込は
こちらのQRコードから!



活動資金 (会費) によって成り立っています。

思いやりのある豊かな心を育て
赤十字の輪を広げます。



青少年赤十字活動

世界各地に救援の手を差し伸べます。

1,641万円

開発途上国の赤十字社が行う事業を支援し、世界各地の被災者に対する人道的救援活動や、保健支援事業を行います。
また、アジア・大洋州への給水衛生キット支援事業を毎年実施しています。



国際活動

モンゴル保健支援事業に支部職員を派遣

3,709万円

地域でのボランティア活動の推進や、ボランティアの研修の機会を提供し、ボランティアの養成を行います。

未来の赤十字を担うための「気づき、考え、実行する」心やさしい子どもを育てるため、青少年赤十字活動を県内の学校等に普及します。



ボランティア活動

会員制度の充実を図ります。

4,285万円

赤十字活動を行うための事業資金確保や支部業務の運営の確立を図ります。



会員増強運動

令和7年4月1日～令和8年1月31日に 香川県支部に寄せられた義援金・救援金

県民の皆さまの思いを被災された方々にお届けしました。
ご協力ありがとうございました。

救援金・義援金名称	金額
中東人道危機救援金	80,100円
ウクライナ人道危機救援金	254,737円
2025年ミャンマー地震救援金	173,600円
2025年アフガニスタン地震救援金	10,765円
2025年パキスタン洪水救援金	382円
令和6年能登半島地震災害義援金	919,081円
令和6年9月能登半島大雨災害義援金	433,174円
令和7年大船渡市赤崎町林野火災義援金	1,789,856円
令和7年トカラ列島を震源とする地震災害義援金	65,897円
令和7年夏季大雨にかかる災害義援金 (8月6日から大雨、台風第8号、第12号、第15号、第22・23号)	1,136,258円
令和7年11月18日大分市佐賀関の大規模火災義援金	1,487,701円
令和7年青森県東方沖地震義援金	87,003円
合計	6,438,554円

令和6年度歳入・歳出決算

県民の皆さまの温かいご理解とご協力により、令和6年度は174,644,250円の活動資金が寄せられました。心からお礼申し上げます。皆さまから寄せられた活動資金はこうに使われました。

歳入	金額
社資収入	174,644,250円
土地等の貸付料収入	5,300,501円
交付金・雑収入等	62,111,474円
年度当初事業資金	53,136,309円
歳入合計	295,192,534円

歳出	金額
災害救護	25,569,256円
救急法等講習の普及	27,601,207円
国際活動、本社事業	26,624,163円
赤十字運動普及・会員増強	19,003,921円
地域の奉仕団活動、講習会の開催	18,704,000円
奉仕団、青少年赤十字の育成	6,407,604円
血液・医療事業推進	1,489,620円
事務・管理費	113,059,082円
歳出合計	238,458,853円
歳入歳出差引(令和7年度当初事業資金)	56,733,681円

赤十字活動資金に協力するには



個人や法人(団体)のみなさまから幅広くご協力をお願いしています。
受付は年間を通じて行っており、下記の方法を用いてご協力いただけます。

直接持参する

日本赤十字社香川県支部まで直接ご持参ください。
(平日 8:30~17:10)

クレジットカード等 オンライン決済にて協力する

お持ちのクレジットカード等、
その場でご協力いただけます。

**新たにPayPayでも
ご寄付いただけるようになりました!**

詳しくは右記QRコードにてご確認ください。



金融機関を 通じて振込む

最寄りの百十四銀行・ゆうちょ銀行の窓口からお振込みいただけます。また、各種金融機関口座振替によるご協力も可能です。ご希望の場合は日本赤十字社香川県支部までご連絡いただければ、振込用紙(手数料無料※)または申込用紙(口座振替)をお送りします。

※百十四銀行・ゆうちょ銀行に限ります。

遺言・相続による ご寄付

自分が亡くなった後の財産や故人の遺産を社会のために役立てて欲しいといった尊いご意思に伝えるため、遺言によるご寄付(遺贈)、相続財産のご寄付を承っております。

資料請求もできますので、日本赤十字社香川県支部までご連絡ください。

その他、各施設設置の募金箱や赤十字地域奉仕団を通じてご協力いただけます。

協力いただいた方には税制上の優遇措置があります。

寄せられた赤十字活動資金は個人の所得税や法人の法人税で優遇措置が受けられます。

個人の場合

【所得税の控除】

寄付金の全額(ただし、上限は寄付者の年間所得総額の40%)から、2千円を差し引いた額が、寄付者の年間所得総額から控除されます。



法人の場合

【法人税の控除】(特定公益増進法人に対する寄付金)

通常の寄付金の損金算入限度額【イ】とあわせて、別枠で算出した限度額【ロ】が損金に算入されます。

【イ】一般の寄付金の損金算入限度額

$(\text{資本金の額} \times \text{当期月数} / 12 \times 2.5 / 1000 + \text{所得の金額} \times 2.5 / 100) \times 1 / 4$

【ロ】特別損金算入限度額

$(\text{資本金の額} \times \text{当期月数} / 12 \times 3.75 / 1000 + \text{所得の金額} \times 6.25 / 100) \times 1 / 2$

○損金算入限度額は、その法人の資本や所得によって異なります。

詳しくはお近くの税務署、税務相談室や税理士にご確認ください。

活動への参加、会員への加入、寄付、遺贈などのお問い合わせは



日本赤十字社 香川県支部

Japanese Red Cross Society



〒760-0017 高松市番町一丁目10番35号
香川県社会福祉総合センター内
TEL087-861-4618 FAX087-862-7010
E-mail : nisseki@kagawa.jrc.or.jp

ホームページで [日本赤十字社 香川県支部](#)

検索



日本赤十字社 香川県支部
(香川県社会福祉総合センター5階)

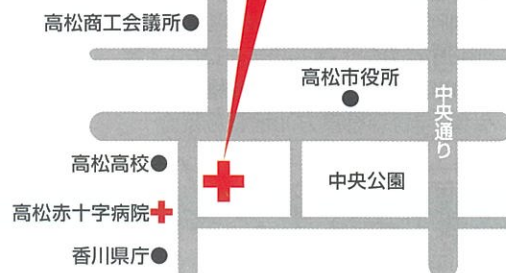

みんなで楽しく 災害について学ぼう！



第11回榎の木フェスタ



日本赤十字社による講習

心臓マッサージやAEDの使い方
など人命救助の方法を学ぼう！



警察官と一緒に詐欺防止の アクリルスタンドを作ろう！

写真を撮ってオリジナルの
アクスタを作ろう！



防災士会による講習

防災のプロから防災の知識を
学ぼう！



地域の人を探せ！

地域の人からサインをもらおう！
地域の人をたくさん知っているとい
いことしかないぞ！



炊き出し

婦人会がみんなにシチュー
の炊き出しをしてくれるよ。
今回は、保存食のコッペパン
と一緒に食べてみよう！



2026年

参加
無料

6月6日(土) 9:15~12:00

琴平町立榎井小学校 体育館 受付：9:00~



☆参加申込みは右の二次元コードをご利用ください。
お電話やE-mailでも申込みできます。



主催：榎の木フェスタ実行委員会

事務局
琴平町社会福祉協議会
TEL 75-1371
E-mail: info@k-wel.or.jp

※この事業は、赤い羽根共同募金を活用しています。